

เอกสารวิชาการ

เรื่อง

การพัฒนาและปรับปรุงหลักเกณฑ์การพิจารณาการนำหรือสั่งอาหารเข้ามา
ในราชอาณาจักรเพื่อบริโภคเฉพาะตน ณ ด่านอาหารและยา

โดย

นางสาวตรีวิทย์ เพ็ญสว่างวัฒน์

กองด่านอาหารและยา

สำนักงานคณะกรรมการอาหารและยา

กระทรวงสาธารณสุข

เมษายน 2565

คำนำ

จากสถานการณ์การแพร่ระบาดของโรคติดเชื้อไวรัสโคโรนา 2019 (COVID-19) ที่ทุกประเทศทั่วโลก รวมถึงประเทศไทยกำลังเผชิญอยู่ในปัจจุบันทำให้ประชาชนภายในประเทศและชาวต่างชาติที่มาอาศัยอยู่ในประเทศไทยมีการสั่งซื้อหรือนำเข้าสินค้าผ่านช่องทางไปรษณีย์ระหว่างประเทศเพิ่มมากขึ้น โดยเฉพาะอย่างยิ่งอาหารที่นำหรือสั่งเข้ามาในราชอาณาจักรเพื่อบริโภคเฉพาะตนผ่านช่องทางไปรษณีย์ระหว่างประเทศซึ่งมีความสะดวก รวดเร็ว และขั้นตอนการนำเข้าที่ไม่ยุ่งยากเมื่อเทียบกับการนำเข้าในรูปแบบอื่นๆ โดยการนำหรือสั่งอาหารเข้ามาในราชอาณาจักรที่มีวัตถุประสงค์นำมาเพื่อบริโภคเฉพาะตนจะได้รับการยกเว้นไม่ต้องมีใบอนุญาตนำเข้าหรือสั่งอาหารเข้ามาในราชอาณาจักรตามมาตรา 15 แห่งพระราชบัญญัติอาหาร พ.ศ. 2522 เนื่องจากไม่ใช้การนำเข้าอาหารเพื่อจำหน่าย ดังนั้น การนำหรือสั่งอาหารเข้ามาในราชอาณาจักรเพื่อบริโภคเฉพาะตนจึงมีความหลากหลายทั้งที่มีคุณภาพมาตรฐานสอดคล้องและไม่สอดคล้องตามข้อกำหนดหรือหลักเกณฑ์ที่กำหนด แต่เพื่อการกำกับดูแลความปลอดภัยให้แก่ผู้บริโภคและอำนวยความสะดวกให้แก่ผู้รับบริการ จึงต้องมีหลักเกณฑ์สำหรับพนักงานเจ้าหน้าที่ในการพิจารณานำเข้าอาหาร เพื่อเป็นแนวทางในการดำเนินงานของเจ้าหน้าที่ด่านอาหารและยาไปรษณีย์ทั่วประเทศให้สามารถปฏิบัติงานที่เป็นไปในทิศทางเดียวกัน

เอกสารวิชาการนี้ได้จากการศึกษา ค้นคว้า วิเคราะห์สถานการณ์ และปัญหาการนำเข้าอาหารที่ได้รับการยกเว้นไม่ต้องมีใบอนุญาตนำเข้าหรือสั่งอาหารเข้ามาในราชอาณาจักร ณ ด่านอาหารและยาไปรษณีย์กรุงเทพมหานคร รวมถึงศึกษาและวิเคราะห์แนวทางการอนุญาตให้ผู้เดินทางนำอาหารติดตัวเข้ามาในราชอาณาจักรเพื่อการบริโภคเฉพาะตนของต่างประเทศ เพื่อนำไปใช้เป็นแนวทางในการดำเนินการพัฒนาและปรับปรุงหลักเกณฑ์การพิจารณาการนำเข้าหรือสั่งอาหารเข้ามาในราชอาณาจักรเพื่อบริโภคเฉพาะตน ณ ด่านอาหารและยา จากนั้นได้นำหลักเกณฑ์ดังกล่าวไปกำหนดเป็นหลักเกณฑ์การพิจารณาการนำเข้าหรือสั่งอาหารเข้ามาในราชอาณาจักรเพื่อบริโภคเฉพาะตนที่เป็นการนำเข้าผ่านช่องทางไปรษณีย์ระหว่างประเทศ เพื่อเป็นแนวทางในการดำเนินงานของเจ้าหน้าที่ด่านอาหารและยาไปรษณีย์ทั่วประเทศให้สามารถปฏิบัติงานที่เป็นไปในทิศทางเดียวกัน ซึ่งจะทำให้การตรวจปล่อยสินค้าเป็นไปได้อย่างรวดเร็ว สินค้าไม่ติดด่าน อันเป็นการอำนวยความสะดวกให้แก่ผู้รับบริการได้อีกทางหนึ่ง

ผู้เขียนหวังเป็นอย่างยิ่งว่าข้อมูลในเอกสารวิชาการนี้จะเป็นประโยชน์สำหรับผู้ที่เกี่ยวข้องในการตรวจสอบการนำเข้าอาหาร ณ ด่านอาหารและยาที่มีการนำเข้าผ่านช่องทางไปรษณีย์ระหว่างประเทศทุกแห่ง และเป็นแนวทางในการพัฒนางานให้มีประสิทธิภาพมากยิ่งขึ้น เพื่อให้การคุ้มครองผู้บริโภคเป็นไปอย่างมีประสิทธิภาพและประชาชนบริโภคผลิตภัณฑ์ที่มีความปลอดภัยต่อไป

นางสาวตรีวิทย์ เพ็ญสว่างวัจน์

เมษายน 2565

สรุปสำหรับผู้บริหาร (Executive Summary)

เอกสารวิชาการนี้ศึกษาและวิเคราะห์สถานการณ์การพิจารณาอนุญาตการนำเข้าอาหารที่ได้รับการยกเว้นไม่ต้องมีใบอนุญาตนำเข้าหรือสั่งอาหารเข้ามาในราชอาณาจักร ตามมาตรา 15 แห่งพระราชบัญญัติอาหาร พ.ศ. 2522 รวมถึงแนวทางการอนุญาตให้ผู้เดินทางนำอาหารติดตัวเข้ามาในราชอาณาจักรเพื่อการบริโภคเฉพาะตนของประเทศสิงคโปร์ ออสเตรเลีย และแคนาดา และดำเนินการปรับปรุงหลักเกณฑ์การพิจารณาการนำเข้าหรือสั่งอาหารเข้ามาในราชอาณาจักรเพื่อบริโภคเฉพาะตน ณ ด่านอาหารและยา โดยนำแนวทางการอนุญาตของต่างประเทศมาประยุกต์ร่วมกับการจัดกลุ่มประเภทอาหารตามระดับความเสี่ยง รวมถึงการกำหนดปริมาณการนำเข้าให้สอดคล้องตามระดับความเสี่ยงตามแต่ละประเภทอาหาร จากการศึกษาพบว่า การพิจารณาอนุญาตนำเข้าอาหารที่ได้รับการยกเว้นไม่ต้องมีใบอนุญาตนำเข้าหรือสั่งอาหารเข้ามาในราชอาณาจักรตามมาตรา 15 แห่งพระราชบัญญัติอาหาร พ.ศ. 2522 ณ ด่านอาหารและยาไปรษณีย์กรุงเทพในปีงบประมาณ พ.ศ. 2561-2563 จำนวนรายผู้นำเข้าอาหารที่ได้รับการยกเว้นไม่ต้องมีใบอนุญาตในปีงบประมาณ พ.ศ. 2561-2563 ไม่แตกต่างกัน (2,716 , 3,292 , 2,250 ราย) แต่จำนวนรายการอาหารที่นำเข้ามีปริมาณที่ลดลง (14,647 , 5,528 , 6,233 รายการ) ซึ่งอาจเป็นผลจากสถานการณ์การแพร่ระบาดของโรคติดเชื้อไวรัสโคโรนา 2019 (COVID-19) ที่รุนแรงเพิ่มมากขึ้นทำให้การจัดส่งอาหารทางไปรษณีย์มีจำนวนรายการที่ลดลง โดยวัตถุประสงค์ที่มีการนำเข้าอาหารที่ได้รับการยกเว้นไม่ต้องมีใบอนุญาตมากที่สุด คือ การนำเข้าอาหารเพื่อบริโภคเฉพาะตน และประเภทอาหารที่มีการนำเข้ามากที่สุด ได้แก่ อาหารที่กำหนดคุณภาพมาตรฐาน ซึ่งส่วนใหญ่มักนำเข้าผลิตภัณฑ์เสริมอาหาร อาหารในภาชนะบรรจุที่ปิดสนิท เครื่องดื่มในภาชนะบรรจุที่ปิดสนิท อาหารกึ่งสำเร็จรูป ส่วนปัญหาที่พบจากการพิจารณาอนุญาตนำเข้าอาหารที่ได้รับการยกเว้นไม่ต้องมีใบอนุญาต ได้แก่ หลักเกณฑ์การพิจารณาการนำเข้าหรือสั่งอาหารเข้ามาในราชอาณาจักรเพื่อบริโภคเฉพาะตนขาดความชัดเจนและไม่เฉพาะเจาะจงกับอาหารที่มีระดับความเสี่ยงแตกต่างกัน ส่งผลให้การอนุญาตนำเข้าอาหารทุกประเภทที่มีระดับความเสี่ยงที่แตกต่างกันมีปริมาณเท่ากัน ซึ่งระดับความเสี่ยงของอาหารที่แตกต่างกันจะส่งผลต่อสุขภาพของผู้บริโภคที่แตกต่างกัน นอกจากนี้ ผู้นำเข้ายังขาดความรู้ความเข้าใจเกี่ยวกับกฎหมายและหลักเกณฑ์การนำเข้าหรือสั่งอาหารเข้ามาในราชอาณาจักร รวมถึงการประชาสัมพันธ์หรือการสื่อสารกฎหมายและหลักเกณฑ์การนำเข้าหรือสั่งอาหารเข้ามาในราชอาณาจักร ไม่สามารถทำได้อย่างทั่วถึง เนื่องจากผู้นำเข้าส่วนใหญ่เป็นประชาชนทั่วไปและชาวต่างชาติที่มาอาศัยอยู่ในประเทศไทย จึงทำให้มักพบการนำเข้าหรือสั่งอาหารเข้ามาในราชอาณาจักรไม่สอดคล้องตามข้อกำหนดที่สำนักงานคณะกรรมการอาหารและยากำหนดบ่อยครั้ง และเพื่อให้การควบคุม กำกับดูแล และเฝ้าระวังการนำเข้าอาหารเพื่อบริโภคเฉพาะตน ณ ด่านอาหารและยา เป็นไปอย่างมีประสิทธิภาพ จึงได้ศึกษาแนวทางการอนุญาตให้ผู้เดินทางนำอาหารติดตัวเข้ามาในราชอาณาจักรของประเทศสิงคโปร์ ออสเตรเลีย และแคนาดา เพื่อเป็นข้อมูลนำมาประยุกต์ใช้ในการพัฒนาและปรับปรุงหลักเกณฑ์การพิจารณาการนำเข้าหรือสั่งอาหารเข้ามาในราชอาณาจักรเพื่อบริโภคเฉพาะตนให้มีประสิทธิภาพ จากการศึกษา พบว่า ทั้งสามประเทศมีการกำหนดปัจจัยในการอนุญาตนำเข้าที่เหมือนกัน ได้แก่ ประเภทอาหาร ปริมาณการนำเข้า ประเทศต้นกำเนิดของผลิตภัณฑ์ เงื่อนไขการนำเข้า และการดำเนินการจัดการกรณีนำเข้าอาหารที่ไม่เป็นไปตามที่กำหนด โดยในการกำหนดปัจจัยประเภทอาหารจะคำนึงถึงความเสี่ยงของอาหารทั้งในด้านการบริโภคของประชาชนและด้านสุขอนามัยของคนและสัตว์ภายในประเทศ ส่วนการกำหนดปัจจัยปริมาณการนำเข้าบางประเทศจะขึ้นอยู่กับรูปแบบของผลิตภัณฑ์ที่นำเข้าหรือประเทศต้นกำเนิดของผลิตภัณฑ์ที่นำเข้า ส่วนการกำหนดปัจจัยประเทศต้นกำเนิดผลิตภัณฑ์จะพิจารณาจากความเสี่ยงตามแต่ละประเทศ เนื่องจากผลิตภัณฑ์ที่ผลิตในประเทศที่มีความเสี่ยงจะส่งผลให้อาหารไม่ปลอดภัย

ต่อการบริโภค ส่วนปัจจัยเงื่อนไขการนำเข้าจะพิจารณาจากข้อกำหนดและกฎหมายในการควบคุมคุณภาพมาตรฐานและความปลอดภัยของอาหารตามแต่ละประเทศ ส่วนปัจจัยการดำเนินการจัดการกรณีนำเข้าอาหารไม่เป็นไปตามหลักเกณฑ์ที่กำหนดประเทศสิงคโปร์และแคนาดากำหนดให้ผู้นำเข้าต้องยื่นขออนุญาตนำเข้าอาหารกับหน่วยงานที่เกี่ยวข้องและประเทศออสเตรเลียกำหนดให้ผลิตภัณฑ์ดังกล่าวจะถูกส่งออกหรือทำลายโดยผู้นำเข้าเป็นผู้รับผิดชอบค่าใช้จ่าย ซึ่งจากการศึกษาและวิเคราะห์แนวทางการอนุญาตให้ผู้เดินทางนำอาหารติดตัวเข้ามาในราชอาณาจักรเพื่อการบริโภคเฉพาะตนของประเทศสิงคโปร์ ออสเตรเลีย และแคนาดา จึงได้นำแนวทางดังกล่าวมาประยุกต์ใช้ในการพัฒนาและปรับปรุงหลักเกณฑ์การพิจารณาการนำเข้าหรือส่งอาหารเข้ามาในราชอาณาจักรเพื่อบริโภคเฉพาะตน ณ ด่านอาหารและยา ให้มีความชัดเจนและสอดคล้องตามประเภทอาหารที่มีระดับความเสี่ยงแตกต่างกัน โดยการกำหนดปริมาณอาหารที่อนุญาตให้นำเข้าตามแต่ละประเภทอาหารที่มีระดับความเสี่ยงของอาหารที่แตกต่างกัน และกำหนดแนวทางการดำเนินการจัดการกรณีไม่เป็นไปตามหลักเกณฑ์ที่กำหนด แบ่งได้เป็น 3 กรณี ดังนี้ (1) กรณีนำเข้าอาหารปริมาณเกินหลักเกณฑ์ที่กำหนด เจ้าหน้าที่ด่านอาหารและยาจะพิจารณาอนุญาตให้นำเข้าอาหารได้ในปริมาณตามหลักเกณฑ์ที่กำหนด ส่วนปริมาณที่ไม่สามารถนำเข้าได้ให้ผู้นำเข้าดำเนินพิธีการศุลกากรกับกรมศุลกากรต่อไปหรือหากผู้นำเข้ามีความประสงค์จะนำอาหารเข้ามาในราชอาณาจักรทั้งหมด ผู้นำเข้าจะต้องดำเนินการขออนุญาตนำเข้าตามหลักเกณฑ์และเงื่อนไขที่พระราชบัญญัติอาหาร พ.ศ. 2522 กำหนด (2) กรณีเจ้าหน้าที่ด่านอาหารและยาพิจารณาแล้วจัดเป็นอาหารที่ห้ามนำเข้าหรือจำหน่ายตามพระราชบัญญัติอาหาร พ.ศ. 2522 เนื่องจากผลิตภัณฑ์มีสูตรส่วนประกอบหรือคุณภาพมาตรฐานที่อาจก่อให้เกิดอันตรายต่อผู้บริโภค เจ้าหน้าที่ด่านอาหารและยาจะแจ้งให้ผู้นำเข้าและเจ้าหน้าที่ศุลกากรทราบและดำเนินการคืนเอกสารให้กับผู้รับบริการ พร้อมทั้งจัดการผลิตภัณฑ์ที่ห้ามนำเข้าตามพิธีการศุลกากรกับกรมศุลกากรหรือหน่วยงานที่เกี่ยวข้องต่อไป (3) กรณีเจ้าหน้าที่ด่านอาหารและยาพิจารณาแล้วไม่จัดเป็นอาหารตามพระราชบัญญัติอาหาร พ.ศ. 2522 เนื่องจากผลิตภัณฑ์มีสูตรส่วนประกอบหรือปริมาณสารสำคัญไม่เป็นไปตามพระราชบัญญัติอาหาร พ.ศ. 2522 ที่กำหนด เจ้าหน้าที่ด่านอาหารและยาจะพิจารณาอนุญาตนำเข้าตามหลักเกณฑ์และเงื่อนไขของพระราชบัญญัติผลิตภัณฑ์สุขภาพอื่นๆ ที่เกี่ยวข้อง เช่น ยา ผลิตภัณฑ์สมุนไพร และยาเสพติดให้โทษ เป็นต้น ดังนั้น เพื่อให้การพัฒนาและปรับปรุงหลักเกณฑ์การพิจารณาการนำเข้าหรือส่งอาหารเข้ามาในราชอาณาจักรเพื่อบริโภคเฉพาะตนมีประสิทธิภาพเพิ่มมากขึ้นควรเพิ่มตัวแปรในการจัดเก็บข้อมูล เช่น น้ำหนักสุทธิของอาหารประเทศต้นกำเนิดของผลิตภัณฑ์ ความถี่ในการนำเข้า และควรพัฒนารูปแบบการจัดเก็บข้อมูลการนำเข้าอาหาร ณ ด่านอาหารและยาไปรษณีย์กรุงเทพให้สะดวกต่อการบันทึกข้อมูลและการนำไปใช้งานโดยผ่านโปรแกรมอิเล็กทรอนิกส์ และอาจปรับปรุงรูปแบบการทำงานโดยจัดทำระบบให้ยื่นคำขอนำเข้าอาหารเพื่อบริโภคเฉพาะตนผ่านระบบ e-submission เพื่อเป็นข้อมูลในการเฝ้าระวังกรณีมีการนำเข้าอาหารเพื่อจำหน่ายโดยใช้ช่องทางการนำเข้าอาหารเพื่อบริโภคเฉพาะตน ซึ่งได้รับการยกเว้นไม่ต้องมีใบอนุญาตแทนการขออนุญาตนำเข้าอย่างถูกต้องตามกฎหมายกำหนด และเป็นการปรับปรุงรูปแบบการทำงานให้สอดคล้องกับทรัพยากรบุคคลที่มีจำกัดให้มีประสิทธิภาพ นอกจากนี้ควรมีการขอความร่วมมือจากร้านค้าและเว็บไซต์ที่นำเข้าหรือส่งอาหารเข้ามาในราชอาณาจักรให้ประชาสัมพันธ์ (Pop Up) หลักเกณฑ์การพิจารณาการนำเข้าหรือส่งอาหารเข้ามาในราชอาณาจักรเพื่อบริโภคเฉพาะตนให้ผู้ที่มีความประสงค์จะสั่งซื้อสินค้าเพื่อบริโภคเฉพาะตนได้ศึกษาในเบื้องต้นก่อนการตัดสินใจสั่งซื้อ ซึ่งวิธีดังกล่าวจะช่วยเพิ่มการรับรู้หลักเกณฑ์การพิจารณาการนำเข้าหรือส่งอาหารเข้ามาในราชอาณาจักรเพื่อบริโภคเฉพาะตนให้กับผู้บริโภคเพิ่มมากขึ้นและลดการนำเข้าหรือส่งอาหารเข้ามาที่ไม่ถูกต้องผ่านช่องทางไปรษณีย์ และควรนำหลักเกณฑ์การพิจารณาการนำเข้าหรือส่งอาหารเข้ามาในราชอาณาจักรเพื่อบริโภคเฉพาะตน ณ ด่านอาหารและยาไปรษณีย์กรุงเทพที่จัดทำไปประยุกต์ใช้กับด่านอาหารและยาที่มีการขนส่งสินค้าผ่านทางไปรษณีย์ระหว่างประเทศเพื่อให้การพิจารณาอนุญาตนำเข้าอาหารที่ได้รับการยกเว้นไม่ต้องมีใบอนุญาตกรณีนำเข้ามาเพื่อบริโภคเฉพาะตนของเจ้าหน้าที่เป็นไปในทิศทางเดียวกัน

สารบัญ

เรื่อง	หน้า
คำนำ	ก
บทสรุปผู้บริหาร	ข
สารบัญ	ง
สารบัญตาราง	ฉ
สารบัญรูปภาพ	ช
บทที่ 1 บทนำ	1
1.1 ความเป็นมาและความสำคัญของปัญหา	1
1.2 วัตถุประสงค์	2
1.3 ขอบเขตการนำเสนอ	2
1.4 ขั้นตอนการดำเนินงาน	2
1.5 กรอบแนวคิด	3
1.6 ประโยชน์ที่คาดว่าจะได้รับ	3
1.7 นิยามศัพท์	4
บทที่ 2 ทบทวนวรรณกรรม	6
2.1 กระบวนการพิธีการศุลกากรทางไปรษณีย์ระหว่างประเทศ	6
2.2 กระบวนการตรวจปล่อยสิ่งของนำเข้าทางไปรษณีย์ระหว่างประเทศที่คัดแยกไว้ตามประเภทที่ 3	8
2.3 กระบวนการตรวจปล่อยสิ่งของนำเข้าทางไปรษณีย์ระหว่างประเทศที่คัดแยกไว้ตามประเภทที่ 3 แบบปากกระวาง	9
2.4 กระบวนการตรวจปล่อยสิ่งของนำเข้าทางไปรษณีย์ระหว่างประเทศที่คัดแยกไว้ตามประเภทที่ 3 ตามใบขนสินค้าขาเข้า (e-Import)	10
2.5 กฎหมายอาหารและยาที่เกี่ยวข้องกับการนำเข้าสิ่งของทางไปรษณีย์ระหว่างประเทศ	12
2.6 ประเภทอาหารตามกรอบของกฎหมาย	12
2.7 แนวทางการพิจารณาการนำเข้าอาหาร ณ ด่านอาหารและยาไปรษณีย์กรุงเทพ	13
2.8 หลักเกณฑ์การพิจารณาอนุญาตให้นำหรือส่งอาหารเข้ามาในราชอาณาจักรที่มีใช้เพื่อการจำหน่าย	17
2.9 แนวทางการอนุญาตให้ผู้เดินทางนำอาหารติดตัวเข้ามาในราชอาณาจักรเพื่อการบริโภคเฉพาะตนของประเทศสิงคโปร์ ออสเตรเลีย และแคนาดา	27
บทที่ 3 การพัฒนาและปรับปรุงหลักเกณฑ์การพิจารณาการนำเข้าหรือส่งอาหารเข้ามาในราชอาณาจักรเพื่อบริโภคเฉพาะตน ณ ด่านอาหารและยา	53
3.1 สถานการณ์การพิจารณาอนุญาตการนำเข้าอาหารที่ได้รับการยกเว้นไม่ต้องมีใบอนุญาต ณ ด่านอาหารและยาไปรษณีย์กรุงเทพ ปีงบประมาณ พ.ศ. 2561-2563	53
3.2 วิเคราะห์สถานการณ์และปัญหาการพิจารณาอนุญาตการนำเข้าอาหารที่ได้รับการยกเว้นไม่ต้องมีใบอนุญาต ณ ด่านอาหารและยาไปรษณีย์กรุงเทพ	57

สารบัญ (ต่อ)

เรื่อง	หน้า
3.3 เปรียบเทียบแนวทางการอนุญาตให้ผู้เดินทางนำอาหารติดตัวเข้ามาในราชอาณาจักร เพื่อการบริโภคเฉพาะตนของต่างประเทศ คือ สิงคโปร์ ออสเตรเลีย และแคนาดา กับหลักเกณฑ์การพิจารณาการนำเข้าหรือส่งอาหารเข้ามาในราชอาณาจักรเพื่อบริโภคเฉพาะตน ณ ด่านอาหารและยา	59
3.4 หลักเกณฑ์การพิจารณาการนำเข้าหรือส่งอาหารเข้ามาในราชอาณาจักรเพื่อบริโภคเฉพาะตน ณ ด่านอาหารและยาไปรษณีย์กรุงเทพ	64
บทที่ 4 สรุปและข้อเสนอแนะ	74
4.1 สรุป	74
4.1.1 สรุปสถานการณ์และปัญหาการพิจารณาอนุญาตการนำเข้าอาหารที่ได้รับ การยกเว้นไม่ต้องมีใบอนุญาต ณ ด่านอาหารและยาไปรษณีย์กรุงเทพ ในปีงบประมาณ 2561-2563	74
4.1.2 แนวทางการอนุญาตให้ผู้เดินทางนำอาหารติดตัวเข้ามาในราชอาณาจักร ของประเทศสิงคโปร์ ออสเตรเลีย และแคนาดา	74
4.1.3 หลักเกณฑ์การพิจารณาการนำเข้าหรือส่งอาหารเข้ามาในราชอาณาจักรเพื่อ บริโภคเฉพาะตน ณ ด่านอาหารและยาไปรษณีย์กรุงเทพ	75
4.1.4 การดำเนินการจัดการกรณีไม่เป็นไปตามหลักเกณฑ์ที่กำหนด	75
4.2 ข้อเสนอแนะ	75
บรรณานุกรม	77
ภาคผนวก	79
ภาคผนวกที่ 1 รายชื่อประเทศที่ได้รับการรับรองว่าปลอดโรคมือและเท้าเปื่อย (Food and Mouth disease : FMD)	80

สารบัญตาราง

	หน้า
ตารางที่ 1 หลักเกณฑ์การพิจารณาการนำเข้าหรือส่งอาหารเข้ามาในราชอาณาจักร ซึ่งมีใช่เป็น การนำเข้าอาหารตามมาตรา 15 จำแนกตามวัตถุประสงค์การนำเข้า	17
ตารางที่ 2 หลักเกณฑ์ในการพิจารณาอนุญาตนำเข้าอาหารของประเทศสิงคโปร์	28
ตารางที่ 3 หลักเกณฑ์ในการพิจารณาอนุญาตนำเข้าอาหารของประเทศออสเตรเลีย	31
ตารางที่ 4 ปริมาณสูงสุดในการนำเข้าอาหารสำหรับการบริโภคเฉพาะตนของประเทศแคนาดา	46
ตารางที่ 5 อาหารที่ได้รับอนุญาตให้นำเข้าในประเทศแคนาดาที่มีประเทศต้นกำเนิด มาจากประเทศสหรัฐอเมริกา	47
ตารางที่ 6 อาหารที่ได้รับอนุญาตให้นำเข้าในประเทศแคนาดาที่มีประเทศต้นกำเนิด มาจากประเทศที่นอกเหนือจากประเทศสหรัฐอเมริกา	49
ตารางที่ 7 สรุปผลการพิจารณาอนุญาตการนำเข้าอาหารที่ได้รับการยกเว้นไม่ต้องมีใบอนุญาต ณ ด่านอาหารและยาไปรษณีย์กรุงเทพ ปีงบประมาณ พ.ศ. 2561-2563	53
ตารางที่ 8 สรุปการพิจารณาอนุญาตการนำเข้าอาหารกรณีที่ได้รับการยกเว้นไม่ต้องมีใบอนุญาต นำเข้าหรือส่งอาหารเข้ามาในราชอาณาจักรตามแต่ละวัตถุประสงค์ในระหว่างปีงบประมาณ พ.ศ. 2561-2563	54
ตารางที่ 9 สรุปประเภทอาหารที่นำเข้า ณ ด่านอาหารและยาไปรษณีย์กรุงเทพ กรณีอาหารที่ นำเข้าไม่ต้องมีใบอนุญาตนำเข้าหรือส่งอาหารเข้ามาในราชอาณาจักรตั้งแต่ปีงบประมาณ พ.ศ. 2561-2563	55
ตารางที่ 10 สรุปประเภทอาหารที่นำเข้าแยกตามวัตถุประสงค์ ณ ด่านอาหารและยาไปรษณีย์ กรุงเทพ กรณีอาหารที่นำเข้าไม่ต้องมีใบอนุญาตนำเข้าหรือส่งอาหารเข้ามาในราชอาณาจักร ตั้งแต่ปีงบประมาณ พ.ศ. 2561-2563	56
ตารางที่ 11 เปรียบเทียบความแตกต่างของหลักเกณฑ์การอนุญาตให้ผู้เดินทางนำอาหารติดตัว เข้ามาในราชอาณาจักรเพื่อการบริโภคเฉพาะตนของต่างประเทศ คือ สิงคโปร์ ออสเตรเลีย และแคนาดา กับหลักเกณฑ์การพิจารณาการนำเข้าหรือส่งอาหารเข้ามา ในราชอาณาจักรเพื่อบริโภคเฉพาะตน ณ ด่านอาหารและยา	59
ตารางที่ 12 หลักเกณฑ์การพิจารณาการนำเข้าหรือส่งอาหารเข้ามาในราชอาณาจักรเพื่อบริโภคเฉพาะตน ณ ด่านอาหารและยาไปรษณีย์กรุงเทพ	65

สารบัญญรูปภาพ

	หน้า
รูปที่ 1 กรอบแนวคิด	3
รูปที่ 2 แผนภูมิขั้นตอนกระบวนการคัดแยกสิ่งของนำเข้าทางไปรษณีย์ระหว่างประเทศ	6
รูปที่ 3 แผนภูมิกระบวนการตรวจปล่อยสิ่งของนำเข้าทางไปรษณีย์ระหว่างประเทศที่คัดแยกไว้ตามประเภทที่ 3	8
รูปที่ 4 แผนภูมิกระบวนการตรวจปล่อยสิ่งของนำเข้าทางไปรษณีย์ระหว่างประเทศที่คัดแยกไว้ตามประเภทที่ 3 แบบปากกระวาง	9
รูปที่ 5 แผนภูมิกระบวนการตรวจปล่อยสิ่งของนำเข้าทางไปรษณีย์ระหว่างประเทศที่คัดแยกไว้ตามประเภทที่ 3 ตามใบขนสินค้าขาเข้า (e-Import) (1/2)	10
รูปที่ 6 แผนภูมิกระบวนการตรวจปล่อยสิ่งของนำเข้าทางไปรษณีย์ระหว่างประเทศที่คัดแยกไว้ตามประเภทที่ 3 ตามใบขนสินค้าขาเข้า (e-Import) (2/2)	11
รูปที่ 7 ขั้นตอนการพิจารณาการนำเข้าอาหาร ณ ด่านอาหารและยาไปรษณีย์กรุงเทพ	14

บทที่ 1

บทนำ

1.1 ความเป็นมาและความสำคัญของปัญหา

ปัจจุบันระบบการขนส่งสินค้าระหว่างประเทศมีการพัฒนาและเจริญก้าวหน้าทำให้มีความสะดวก รวดเร็วและมีประสิทธิภาพมากขึ้น ประกอบกับสถานการณ์การแพร่ระบาดของโรคติดเชื้อไวรัสโคโรนา 2019 (COVID-19) ที่ทุกประเทศทั่วโลก รวมถึงประเทศไทยกำลังเผชิญอยู่ในปัจจุบันทำให้ประชาชนภายในประเทศ และชาวต่างชาติที่มาอาศัยอยู่ในประเทศไทยมีการสั่งซื้อหรือนำเข้าสินค้าผ่านช่องทางไปรษณีย์ระหว่างประเทศ เพิ่มขึ้น โดยเฉพาะอย่างยิ่งอาหารที่นำหรือสั่งเข้ามาในราชอาณาจักรเพื่อบริโภคเฉพาะตน อันเนื่องมาจาก สถานการณ์การแพร่ระบาดดังกล่าวทำให้มีข้อจำกัดในการเดินทางระหว่างประเทศ โดยชาวต่างชาติที่อาศัยอยู่ใน ประเทศไทยไม่สามารถเดินทางกลับประเทศของตนได้จึงมีการนำหรือสั่งอาหารของประเทศตนเองเข้ามาใน ราชอาณาจักรหรือมีญาติหรือเพื่อนที่อยู่ต่างประเทศส่งมาให้ผ่านช่องทางไปรษณีย์เพื่อบริโภคเฉพาะตนรวมถึง ประชาชนภายในประเทศที่ไม่สามารถเดินทางไปท่องเที่ยวในต่างประเทศได้จึงได้มีการสั่งซื้อสินค้าผ่านสื่อออนไลน์ โดยนำหรือสั่งอาหารเข้ามาในราชอาณาจักรผ่านช่องทางไปรษณีย์เพื่อบริโภคเฉพาะตนเนื่องจากการขนส่ง สินค้าผ่านช่องทางไปรษณีย์ระหว่างประเทศมีความสะดวก รวดเร็ว และขั้นตอนการนำเข้าที่ไม่ยุ่งยากเมื่อเทียบกับ การนำเข้าในรูปแบบอื่นๆ ซึ่งในการนำหรือสั่งอาหารเข้ามาในราชอาณาจักรโดยมีวัตถุประสงค์นำมาบริโภค เฉพาะตนถึงแม้จะได้รับยกเว้นไม่ต้องมีใบอนุญาตนำหรือสั่งอาหารเข้ามาในราชอาณาจักร ตามมาตรา 15 แห่งพระราชบัญญัติอาหาร พ.ศ. 2522 แต่เพื่อการกำกับดูแลความปลอดภัยให้แก่ผู้บริโภคจึงต้องมีหลักเกณฑ์ สำหรับพนักงานเจ้าหน้าที่ในการพิจารณาอนุญาตให้นำเข้าตามวัตถุประสงค์การนำเข้า ซึ่งหากผู้นำเข้ามีการ นำหรือสั่งอาหารเข้ามาในราชอาณาจักรผ่านช่องทางไปรษณีย์โดยไม่ถูกต้องเนื่องจากไม่ทราบถึงข้อกำหนด หรือหลักเกณฑ์ก็อาจจะทำให้ต้องสูญเสียค่าใช้จ่าย รวมถึงอาจเกิดความยุ่งยากในการส่งคืนผลิตภัณฑ์สุขภาพและ บางกรณีอาจมีโทษทางกฎหมายด้วย

ในการดำเนินงานที่ผ่านมาได้มีผู้นำหรือสั่งอาหารที่มีความหลากหลายเข้ามาในราชอาณาจักรผ่าน ช่องทางไปรษณีย์ และมาติดต่อขอให้เจ้าหน้าที่ด่านอาหารและยาตรวจสอบสินค้าเพื่อรับพัสดุไปรษณีย์ออกจาก ด่านนำเข้า ซึ่งในบางครั้งเจ้าหน้าที่ด่านอาหารและยาไม่สามารถอนุญาตให้ผ่านด่านได้เนื่องจากไม่เป็นไปตาม หลักเกณฑ์ที่กำหนด ในขณะที่เดียวกันก็พบปัญหาจากการใช้หลักเกณฑ์การพิจารณาการนำเข้าหรือสั่งอาหารเข้ามา ในราชอาณาจักรเพื่อบริโภคเฉพาะตนยังขาดความชัดเจนในการพิจารณาอนุญาตให้นำเข้าจึงทำให้การพิจารณา อนุญาตนำเข้าอาหารซึ่งมีการนำเข้าที่หลากหลายชนิดยังขาดประสิทธิภาพและอาจส่งผลให้การพิจารณาอนุญาต ของเจ้าหน้าที่ไม่เป็นไปในทิศทางเดียวกันได้

ดังนั้น ผู้จัดทำจึงได้ศึกษาแนวทางการอนุญาตให้ผู้เดินทางนำอาหารติดตัวเข้ามาในราชอาณาจักร เพื่อการบริโภคเฉพาะตนของต่างประเทศ คือ สิงคโปร์ ออสเตรเลีย และแคนาดา เพื่อจะได้นำมาประยุกต์ใช้ ในการนำเสนอแนวทางการพัฒนาและปรับปรุงหลักเกณฑ์การพิจารณาการนำเข้าหรือสั่งอาหารเข้ามาในราชอาณาจักร เพื่อบริโภคเฉพาะตนให้มีประสิทธิภาพครอบคลุมกับชนิดอาหารที่มีการนำเข้ามาผ่านช่องทางไปรษณีย์เพิ่ม มากขึ้น รวมถึงสามารถใช้เป็นแนวทางในการปฏิบัติงานให้กับเจ้าหน้าที่ด่านอาหารและยาไปรษณีย์ทั่วประเทศ และเป็นการอำนวยความสะดวกให้แก่ประชาชนที่มาติดต่อขอรับบริการ ณ ด่านอาหารและยาไปรษณีย์กรุงเทพ ให้ได้รับความสะดวกและความพึงพอใจอันเป็นนโยบายสำคัญประการหนึ่งของสำนักงานคณะกรรมการอาหาร และยา

1.2 วัตถุประสงค์

1.2.1 เพื่อให้ทราบถึงสถานการณ์และสภาพปัญหาของการพิจารณาอนุญาตการนำเข้าอาหารที่ได้รับการยกเว้นไม่ต้องมีใบอนุญาต ณ ด่านอาหารและยาไปรษณีย์กรุงเทพ

1.2.2 เพื่อศึกษาแนวทางการอนุญาตให้ผู้เดินทางนำอาหารติดตัวเข้ามาในราชอาณาจักรเพื่อการบริโภคเฉพาะตนของประเทศสิงคโปร์ ออสเตรเลีย และแคนาดา เพื่อนำไปใช้เป็นแนวทางในการดำเนินการพัฒนาและปรับปรุงหลักเกณฑ์การพิจารณาการนำเข้าหรือส่งอาหารเข้ามาในราชอาณาจักรเพื่อบริโภคเฉพาะตน ณ ด่านอาหารและยาไปรษณีย์กรุงเทพ

1.2.3 เพื่อจัดทำหลักเกณฑ์การพิจารณาการนำเข้าหรือส่งอาหารเข้ามาในราชอาณาจักรเพื่อบริโภคเฉพาะตน ณ ด่านอาหารและยาไปรษณีย์กรุงเทพ

1.3 ขอบเขตการนำเสนอ

1.3.1 ขอบเขตการศึกษา

ศึกษาขั้นตอนการพิจารณาการนำเข้าอาหารที่ได้รับการยกเว้นไม่ต้องมีใบอนุญาตกรณีนำเข้ามาเพื่อบริโภคเฉพาะตน กรณีศึกษา ณ ด่านอาหารและยาไปรษณีย์กรุงเทพ รวมทั้งรวบรวมและวิเคราะห์ข้อมูลการพิจารณาการนำเข้าอาหารที่ได้รับการยกเว้นไม่ต้องมีใบอนุญาตกรณีนำเข้ามาเพื่อบริโภคเฉพาะตน ณ ด่านอาหารและยาไปรษณีย์กรุงเทพ ระหว่างปีงบประมาณ พ.ศ. 2561-2563 (ตั้งแต่เดือนตุลาคม พ.ศ. 2561 – เดือนกันยายน พ.ศ. 2563) เพื่อให้ทราบสถานการณ์และสภาพปัญหาของการพิจารณาอนุญาตการนำเข้าอาหารที่ได้รับการยกเว้นไม่ต้องมีใบอนุญาต ณ ด่านอาหารและยาไปรษณีย์กรุงเทพ รวมถึงศึกษาและวิเคราะห์แนวทางการอนุญาตให้ผู้เดินทางนำอาหารติดตัวเข้ามาในราชอาณาจักรเพื่อการบริโภคเฉพาะตนของประเทศสิงคโปร์ ออสเตรเลีย และแคนาดา แล้วนำข้อมูลมาพัฒนาและปรับปรุงหลักเกณฑ์การพิจารณาการนำเข้าหรือส่งอาหารเข้ามาในราชอาณาจักรเพื่อบริโภคเฉพาะตน ณ ด่านอาหารและยาไปรษณีย์กรุงเทพ ให้มีประสิทธิภาพมากขึ้น

1.3.2 ขอบเขตด้านเวลา

การศึกษาครั้งนี้ใช้เวลา 12 เดือน นับตั้งแต่เดือนมกราคม 2564 – ธันวาคม 2564

1.4 ขั้นตอนการดำเนินงาน

1.4.1 รวบรวมกฎ ระเบียบ และข้อกำหนดที่เกี่ยวข้องกับการพิจารณาอนุญาตการนำเข้าอาหารที่ได้รับการยกเว้นไม่ต้องมีใบอนุญาต

1.4.2 ศึกษาขั้นตอนการพิจารณาอนุญาตการนำเข้าอาหารที่ได้รับการยกเว้นไม่ต้องมีใบอนุญาต ณ ด่านอาหารและยาไปรษณีย์กรุงเทพ

1.4.3 รวบรวมและวิเคราะห์ข้อมูลการพิจารณาอนุญาตการนำเข้าอาหารที่ได้รับการยกเว้นไม่ต้องมีใบอนุญาต ณ ด่านอาหารและยาไปรษณีย์กรุงเทพ ในปีงบประมาณ 2561 2562 และ 2563

1.4.4 ศึกษาทำความเข้าใจแนวทางการอนุญาตให้ผู้เดินทางนำอาหารติดตัวเข้ามาในราชอาณาจักรเพื่อการบริโภคเฉพาะตนของต่างประเทศ คือ สิงคโปร์ ออสเตรเลีย และแคนาดา เพื่อเป็นแนวทางในการพัฒนาและปรับปรุงหลักเกณฑ์การพิจารณาการนำเข้าหรือส่งอาหารเข้ามาในราชอาณาจักรเพื่อบริโภคเฉพาะตน ณ ด่านอาหารและยาไปรษณีย์กรุงเทพ

1.4.5 จัดทำหลักเกณฑ์การพิจารณาการนำเข้าหรือส่งอาหารเข้ามาในราชอาณาจักรเพื่อบริโภคเฉพาะตน ณ ด่านอาหารและยาไปรษณีย์กรุงเทพ

1.5 กรอบแนวคิด

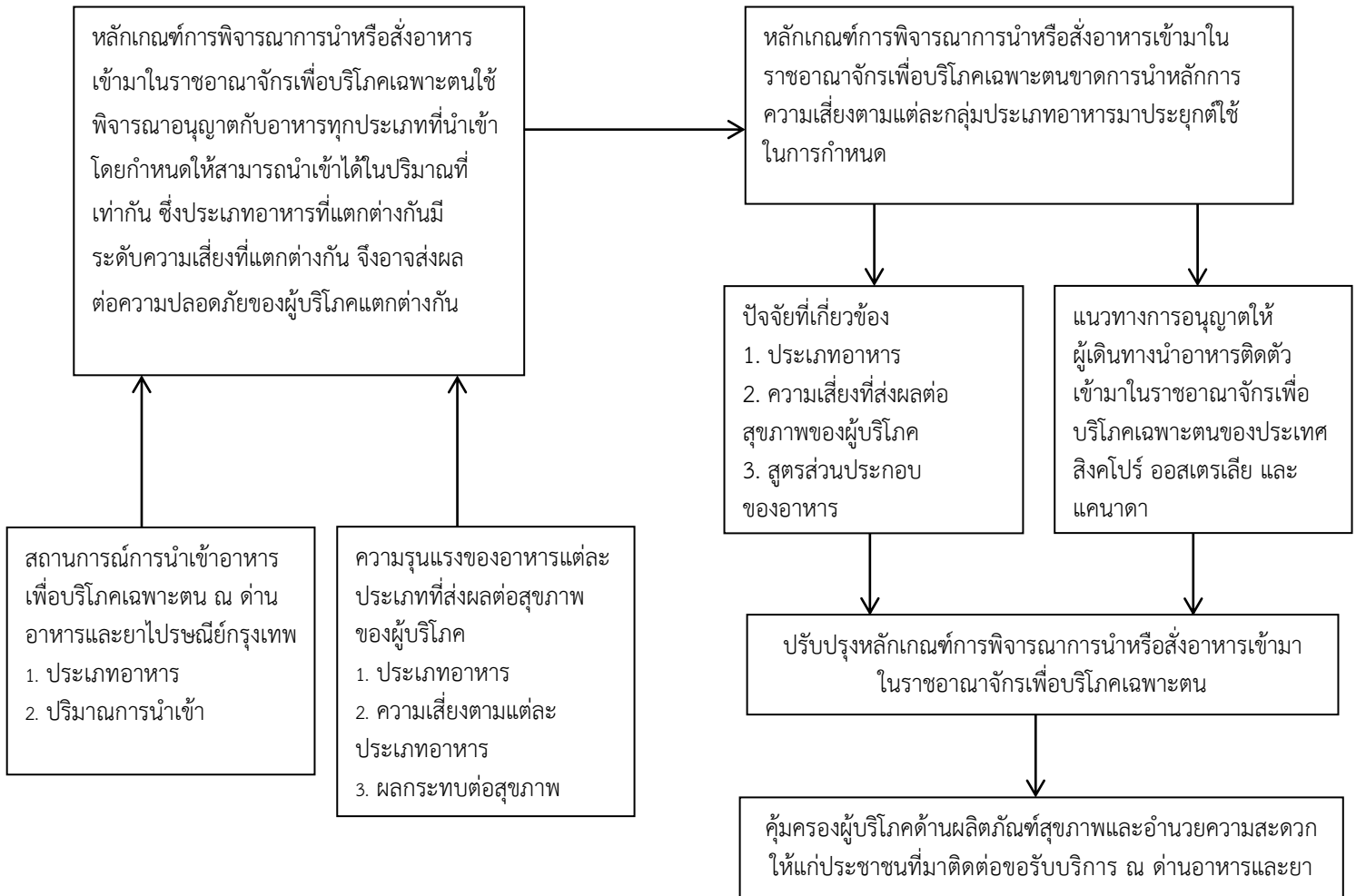

รูปที่ 1 กรอบแนวคิด

1.6 ประโยชน์ที่คาดว่าจะได้รับ

1.6.1 ทำให้ทราบสถานการณ์และปัญหาการพิจารณาอนุญาตการนำเข้าอาหารที่ได้รับการยกเว้นไม่ต้องมีใบอนุญาต ณ ด่านอาหารและยาไปรษณีย์กรุงเทพ

1.6.2 ได้แนวทางในการพัฒนาและปรับปรุงหลักเกณฑ์การพิจารณาการนำเข้าหรือส่งอาหารเข้ามาในราชอาณาจักรเพื่อบริโภคเฉพาะตนที่ชัดเจนและสอดคล้องกับประเภทอาหารตามแต่ละระดับความเสี่ยงที่นำเข้าหรือส่งเข้ามาในราชอาณาจักรผ่านช่องทางไปรษณีย์

1.6.3 เป็นข้อมูลและแนวทางให้กับผู้นำเข้าอาหารเพื่อบริโภคเฉพาะตนที่ได้รับการยกเว้นไม่ต้องมีใบอนุญาต ณ ด่านอาหารและยาไปรษณีย์กรุงเทพ เพื่อให้ผู้นำเข้านำเข้าหรือส่งอาหารเข้ามาในราชอาณาจักรเพื่อบริโภคเฉพาะตนสอดคล้องตามหลักเกณฑ์และกฎหมายที่กำหนด รวมถึงได้รับความปลอดภัยจากการบริโภคผลิตภัณฑ์ที่มีคุณภาพมาตรฐาน

1.7 นิยามศัพท์

1.7.1 การพิจารณา หมายถึง การพิจารณาเอกสารหรือหลักฐานสำคัญตามอำนาจหน้าที่ของพนักงานเจ้าหน้าที่ เพื่อแสดงสิทธิในการนำเข้าผลิตภัณฑ์สุขภาพของผู้รับบริการ โดยพนักงานเจ้าหน้าที่จะพิจารณาอนุญาตนำเข้าตามหลักเกณฑ์และเงื่อนไขที่กำหนด

1.7.2 ด้านอาหารและยา หมายถึง ด้านอาหารและยาที่ประกาศตั้งเป็นด้านตรวจสอบผลิตภัณฑ์สุขภาพ

1.7.3 ของต้องห้าม หมายถึง ของที่กฎหมายกำหนดมิให้นำเข้ามาในหรือส่งออกไปนอกราชอาณาจักรหรือนำผ่านราชอาณาจักร ตัวอย่างสินค้าต้องห้ามในการนำเข้า-ส่งออก มีดังนี้

(1) วัตถุลามก การนำเข้าและส่งออกวัตถุลามก ไม่ว่าจะอยู่ในรูปแบบหนังสือ ภาพเขียน ภาพพิมพ์ ภาพระบายสี สิ่งพิมพ์ขึ้น รูปภาพ ภาพโฆษณา เครื่องหมาย รูปถ่าย และภาพยนตร์ลามกหรือวัตถุลามกอื่น ๆ

(2) สินค้าที่มีตราหรือลวดลายเป็นรูปธงชาติ

(3) ยาเสพติดให้โทษ

(4) เงินตรา พันธบัตร ใบสำคัญรับดอกเบี้ยพันธบัตรอันเป็นของปลอมหรือแปลง เหรียญกษาปณ์ที่ทำให้น้ำหนักลดลงโดยทุจริต ดวงตราแผ่นดิน รอยตราแผ่นดินหรือพระปรมาภิไธย ดวงตราหรือรอยตราของทางราชการอันเป็นของปลอม

(5) สินค้าละเมิดลิขสิทธิ์ เช่น แอบบันทึกเสียง (เทปเพลง) แผ่นบันทึกเสียง (คอมแพคดิสก์) แอบบันทึกภาพ (วีดีโอเทป) โปรแกรม คอมพิวเตอร์ หนังสือ หรือสินค้าอื่นใดที่ทำซ้ำหรือดัดแปลงงานอันมีลิขสิทธิ์ของผู้อื่น

(6) สินค้าปลอมแปลงหรือเลียนแบบเครื่องหมายการค้า

1.7.4 ของต้องจำกัด หมายถึง ของที่มีกฎหมายกำหนดว่าหากจะมีการนำเข้าในหรือส่งออกไปนอกราชอาณาจักร หรือนำผ่านราชอาณาจักร จะต้องได้รับอนุญาตหรือปฏิบัติให้ครบถ้วนตามที่กำหนดไว้ในกฎหมาย ตัวอย่าง เช่น

ประเภท	หน่วยงานที่ออกไปอนุญาต
1. พระพุทธรูป ศิลปวัตถุ โบราณวัตถุ	กรมศิลปากร
2. อารูสปืน กระสุนปืน วัตถุระเบิด และสิ่งเทียมอารูสปืน	กรมการปกครอง กระทรวงมหาดไทย
3. พืชและส่วนต่างๆของพืช	กรมวิชาการเกษตร
4. สัตว์มีชีวิตและซากสัตว์	กรมปศุสัตว์
5. ยา อาหาร ยาเสพติดให้โทษ วัตถุที่ออกฤทธิ์ต่อจิตและประสาท วัตถุอันตราย เครื่องมือแพทย์ เครื่องสำอาง ผลิตภัณฑ์สมุนไพร	สำนักงานคณะกรรมการอาหารและยา
6. ชิ้นส่วนยานพาหนะ	กระทรวงอุตสาหกรรม
7. บุหรี่ ยาสูบ เครื่องดื่มแอลกอฮอล์	กรมสรรพสามิต
8. เครื่องมือวิทยุสื่อสาร อุปกรณ์โทรคมนาคม	สำนักงานคณะกรรมการกิจการกระจายเสียง กิจการโทรทัศน์และกิจการโทรคมนาคมแห่งชาติ

1.7.5 อากรปากกระวาง หมายถึง ของที่ต้องเสียอากรปากกระวางนั้น มีราคารวมกันแล้วไม่เกิน 40,000 บาท ไม่เป็นสินค้าต้องห้าม ต้องกำกักในการนำเข้าตามกฎหมาย และต้องปฏิบัติตามระเบียบและหลักเกณฑ์ การนำเข้าของหน่วยงานที่เกี่ยวข้อง นอกจากนี้จะต้องชำระอากรขาเข้าแล้วยังจะต้องชำระภาษีสรรพสามิต ภาษีเพื่อมหาดไทย และภาษีมูลค่าเพิ่มพร้อมกันด้วย

1.7.6 FOB (Free on Board) หมายถึง เงื่อนไขการส่งมอบสินค้าที่ผู้ขายจะสิ้นสุดภาระการส่งมอบ เมื่อสินค้าวางบนเรือที่ทำเรือต้นทาง (on board the vessel) และผู้ขายต้องเป็นผู้รับผิดชอบค่าใช้จ่ายพิธีการ ส่งออกด้วย ส่วนผู้ซื้อจะเป็นผู้รับภาระในการทำสัญญาการขนส่งและจ่ายค่าใช้จ่ายในการขนส่งสินค้าจาก ทำเรือต้นทางไปยังท่าเรือปลายทาง (ค่าระวางเรือ) รวมถึงรับผิดชอบต่อความเสียหายของสินค้าจากจุดส่งมอบ (ท่าเรือต้นทาง) ซึ่งผู้ซื้อควรทำประกันภัยในการขนส่ง

1.7.7 FMD-Free Country List หมายถึง รายชื่อประเทศที่ได้รับการรับรองว่าปลอดโรคมือและเท้าเปื่อย (Food and Mouth disease : FMD)

1.7.8 อาหารห้ามนำเข้า หมายถึง อาหารที่ห้ามมิให้ผู้ใดนำหรือส่งเข้ามาในราชอาณาจักรตาม พระราชบัญญัติอาหาร พ.ศ. 2522 กำหนด เช่น อาหารไม่บริสุทธิ์ อาหารปลอม อาหารผิดมาตรฐาน อาหารอื่น ที่รัฐมนตรีกำหนด เช่น 1. อาหารที่พ้นกำหนดหมดอายุหรือพ้นกำหนดที่ควรบริโภคตามที่แสดงไว้ในฉลาก ได้แก่ อาหารทารกและอาหารสูตรต่อเนื่องสำหรับทารกและเด็กเล็ก อาหารเสริมสำหรับทารกและเด็กเล็ก นมดัดแปลงสำหรับทารกและนมดัดแปลงสูตรต่อเนื่องสำหรับทารกและเด็กเล็ก นมเปรี้ยว นมโคที่ผ่านกรรมวิธี พาสเจอร์ไรซ์ อาหารมีวัตถุประสงค์พิเศษตามประกาศกระทรวงสาธารณสุข ฉบับที่ 174 พ.ศ. 2539 2. วัสดุสำเร็จรูปและขนมเยลลี่ที่มีส่วนประกอบของกลูโคแมนแนนหรือแป้งจากหัวบุกในภาชนะบรรจุขนาดเล็กตาม ประกาศกระทรวงสาธารณสุข ฉบับที่ 263 พ.ศ. 2545 3. ปลาปักเป้าทุกชนิดและอาหารที่มีเนื้อปลาปักเป้า เป็นส่วนผสมตามประกาศกระทรวงสาธารณสุข ฉบับที่ 264 พ.ศ. 2545 4. อาหารที่มีการบรรจุสิ่งอื่นหรือ วัตถุอื่นที่มีโซ่อาหารในภาชนะบรรจุอาหารหีบห่อตามประกาศกระทรวงสาธารณสุข ฉบับที่ 310 พ.ศ. 2551 5. อาหารที่มีการปนเปื้อนสารพันธุกรรมครายโนนซี, Cry 9C DNA Sequence) ตามประกาศกระทรวงสาธารณสุข ฉบับที่ 345 พ.ศ. 2555 6. อาหารที่มีความเสี่ยงจากโรควัวบ้าตามประกาศกระทรวงสาธารณสุข ฉบับที่ 377 พ.ศ. 2559 7. น้ำมันที่ผ่านกระบวนการเติมไฮโดรเจนบางส่วนและอาหารที่มีน้ำมันที่ผ่านกระบวนการเติม ไฮโดรเจนบางส่วนเป็นส่วนประกอบตามประกาศกระทรวงสาธารณสุข ฉบับที่ 388 พ.ศ. 2561 8. การใช้วัตถุใน อาหารที่ผลิตเพื่อจำหน่าย นำเข้าเพื่อจำหน่าย หรือที่จำหน่าย ตามประกาศกระทรวงสาธารณสุข ฉบับที่ 390 พ.ศ. 2561 9. น้ำมันพืชที่ผ่านกรรมวิธีเติมโบรมีน กรดซาลิซิลิก กรดบอร์ริก บอร์แรกซ์ โปแทสเซียมคลอเรต คูมาริน ไดไฮโดรคูมาริน ไดเอทิลีนไกลคอล ตัลซิน เอเอฟ-2 โปแทสเซียมโบรมेट พอร์มาดีไฮด์ สารเมลามีน และสารในกลุ่มเมลามีนเฉพาะกรดซัยยานูริก และอาหารที่มีการใช้สารดังกล่าวเป็นส่วนประกอบตามประกาศ กระทรวงสาธารณสุข ฉบับที่ 391 พ.ศ. 2561 10. กำหนดให้พืช สัตว์ หรือส่วนของพืชหรือสัตว์รายละเอียด ตามบัญชีแนบท้ายประกาศกระทรวงสาธารณสุข ฉบับที่ 424 พ.ศ. 2464 เป็นอาหารที่ห้ามผลิต นำเข้า หรือ จำหน่าย 11. อาหารที่ได้จากสิ่งมีชีวิตดัดแปรพันธุกรรมตามประกาศกระทรวงสาธารณสุข ฉบับที่ 431 พ.ศ. 2565

บทที่ 2 ทบทวนวรรณกรรม

2.1 กระบวนการพิธีการศุลกากรทางไปรษณีย์ระหว่างประเทศ

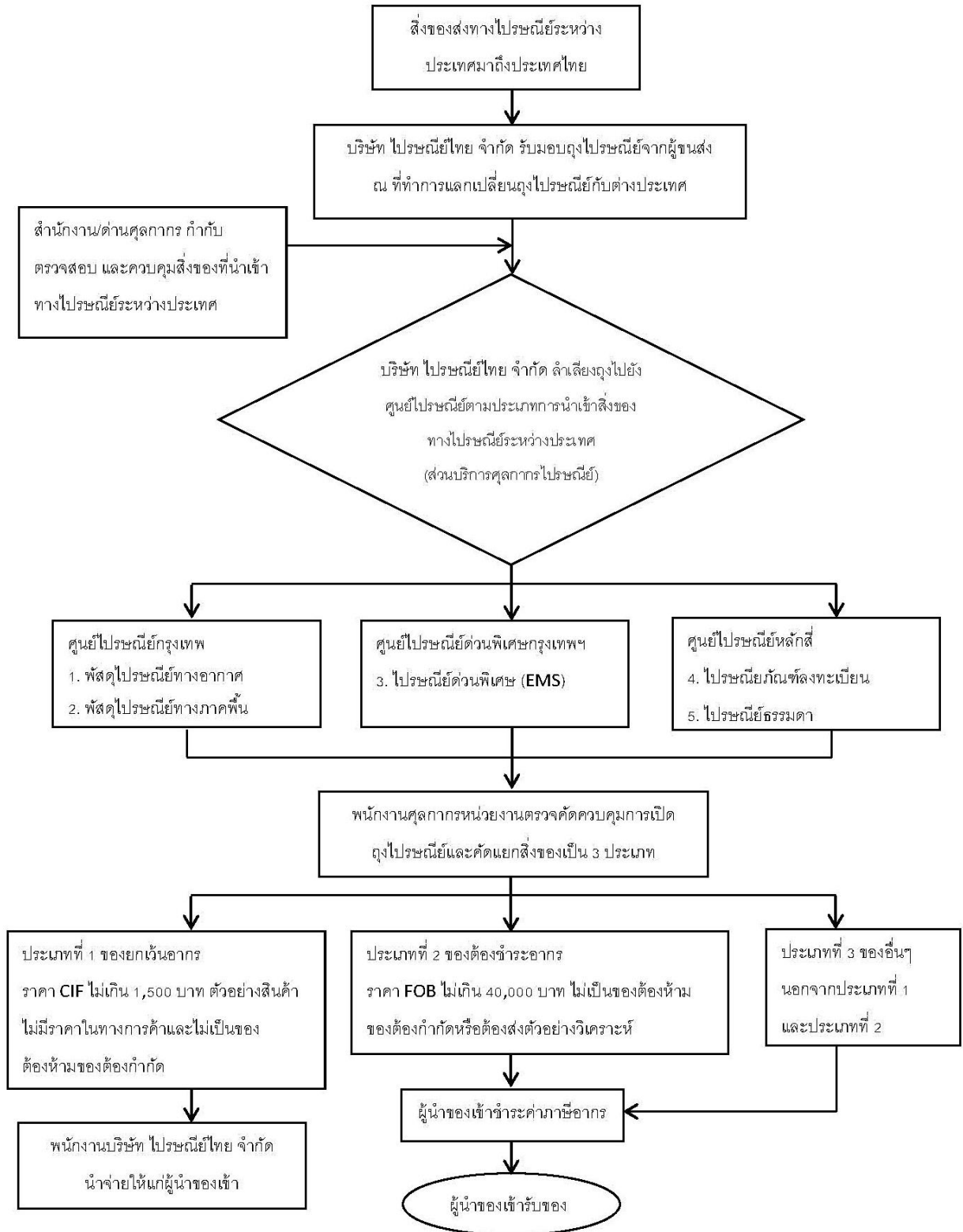

รูปที่ 2 แผนภูมิขั้นตอนกระบวนการคัดแยกสิ่งของนำเข้าทางไปรษณีย์ระหว่างประเทศ

2.1.1 กระบวนการคัดแยกสิ่งของนำเข้าทางไปรษณีย์ระหว่างประเทศ

2.1.1.1 เมื่อสิ่งของส่งทางไปรษณีย์ระหว่างประเทศมาถึงประเทศไทย บริษัท ไปรษณีย์ไทย จำกัด จะรับมอบสิ่งไปรษณีย์จากผู้ขนส่ง ณ ที่ทำการแลกเปลี่ยนไปรษณีย์กับต่างประเทศ โดยมีสำนักงานหรือด่านศุลกากรประจำที่ทำการไปรษณีย์อันเป็นที่ทำการแลกเปลี่ยนไปรษณีย์ระหว่างประเทศเป็นผู้กำกับตรวจสอบ และควบคุมสิ่งของที่นำเข้า ได้แก่

- 1) สำนักงานศุลกากรตรวจสินค้าท่าอากาศยานสุวรรณภูมิ ประจำที่ศูนย์ไปรษณีย์สุวรรณภูมิ
- 2) ด่านศุลกากรท่าอากาศยานหาดใหญ่ ประจำที่ศูนย์ไปรษณีย์หาดใหญ่
- 3) ด่านศุลกากรหนองคาย ประจำที่ศูนย์ไปรษณีย์อุดรธานี
- 4) ด่านศุลกากรอรัญประเทศ ประจำที่ทำการไปรษณีย์อำเภออรัญประเทศ

2.1.1.2 บริษัท ไปรษณีย์ไทย จำกัด จะลำเลียงสิ่งไปรษณีย์ไปที่ศูนย์ไปรษณีย์ โดยพัสดุไปรษณีย์ทางอากาศและพัสดุไปรษณีย์ทางภาคพื้น จะถูกลำเลียงไปที่ศูนย์ไปรษณีย์กรุงเทพ ไปรษณีย์ด่วนพิเศษไปรษณีย์ภัณฑ์ลงทะเลเบียน และไปรษณีย์ภัณฑ์ธรรมดา จะถูกลำเลียงไปที่ศูนย์ไปรษณีย์หลักสี่ หลังจากนั้นของที่นำเข้าจะถูกเปิดตรวจโดยเจ้าหน้าที่ศุลกากรและพนักงานของบริษัท ไปรษณีย์ไทย จำกัด เพื่อคัดแยกประเภทในการปฏิบัติพิธีการศุลกากร โดยถือว่าวันที่เปิดสิ่งไปรษณีย์คือวันที่นำเข้าสำเร็จ

2.1.1.3 พนักงานศุลกากรหน่วยงานตรวจคัดสิ่งของส่งทางไปรษณีย์ระหว่างประเทศควบคุมการเปิดสิ่งไปรษณีย์ระหว่างประเทศคัดแยกสิ่งของส่งทางไปรษณีย์ที่ได้เปิดแล้ว ออกเป็น 3 ประเภท คือ

ประเภทที่ 1 ของยกเว้นอากร คือ ของที่นำเข้าโดยทางไปรษณีย์ระหว่างประเทศ ซึ่งแต่ละหีบห่อมีราคารวมค่าขนส่งและค่าประกันภัยไม่เกิน 1,500 บาท ตามภาค 4 ประเภท 12 แห่งพระราชกำหนดพิกัดอัตราศุลกากร พ.ศ. 2530 หรือตัวอย่างสินค้าที่ใช้ได้แต่เพียงเป็นตัวอย่างและไม่มีราคาในทางการค้าตาม ภาค 4 ประเภท 14 แห่งพระราชกำหนดพิกัดอัตราศุลกากร พ.ศ. 2530 และไม่เป็นของต้องห้ามต้องจำกัด ให้นำส่งบริษัท ไปรษณีย์ไทย จำกัด เพื่อนำจ่ายต่อไป

ประเภทที่ 2 ของต้องชำระอากร คือ ของที่นำเข้าโดยทางไปรษณีย์ระหว่างประเทศ ซึ่งส่งจากผู้ส่งคนหนึ่งถึงผู้นำของเข้าคนหนึ่งในคราวเดียวกัน หรือเข้ามาถึงพร้อมกัน ไม่ว่าจะมียกเว้นหรือมีราคา FOB รวมกันไม่เกิน 40,000 บาท และไม่เป็นของต้องห้าม ต้องจำกัด หรือของที่ต้องส่งตัวอย่างวิเคราะห์สินค้าก่อนปล่อย ให้พนักงานศุลกากรเปิดตรวจและประเมินอากร แล้วส่งมอบให้บริษัท ไปรษณีย์ไทย จำกัด เพื่อนำจ่ายให้ผู้นำของเข้าและเรียกเก็บภาษีอากรแทนกรมศุลกากร

ประเภทที่ 3 ของอื่น ๆ นอกจากประเภทที่ 1 และประเภทที่ 2 ให้ส่งมอบแก่บริษัท ไปรษณีย์ไทย จำกัด เพื่อส่งมอบเข้าเก็บรักษาในโรงพักสินค้าบริษัท ไปรษณีย์ไทย จำกัด หรือส่งไปที่สำนักงาน/ด่านศุลกากรแล้วแต่กรณี เพื่อปฏิบัติพิธีการศุลกากรให้ถูกต้องครบถ้วนต่อไป

2.2 กระบวนการตรวจปล่อยสิ่งของนำเข้ามาทางไปรษณีย์ระหว่างประเทศที่คัดแยกไว้ตามประเภทที่ 3

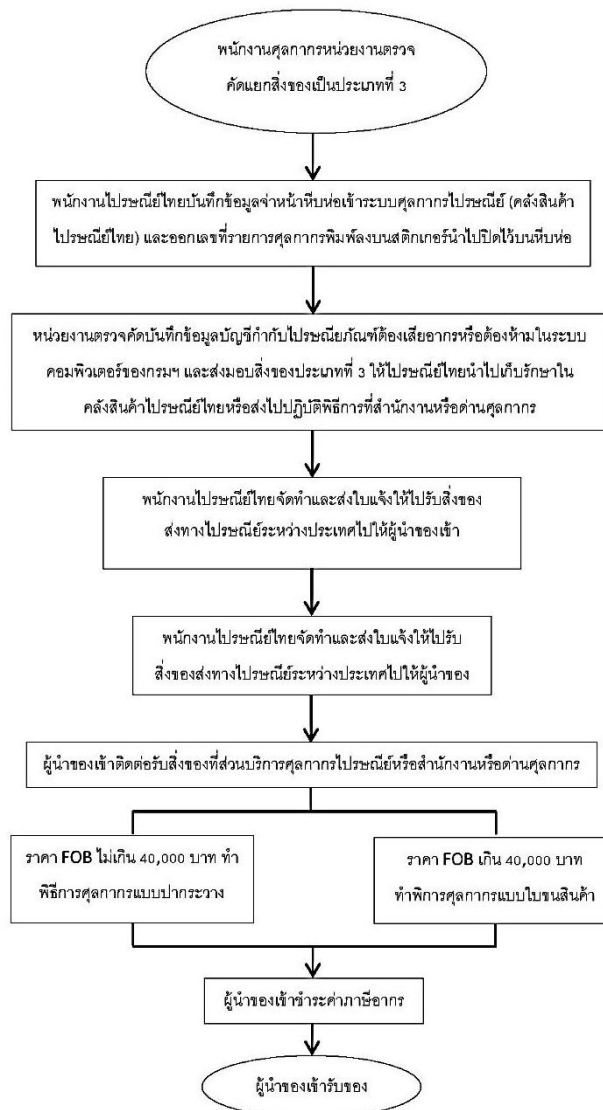

รูปที่ 3 แผนภูมิกระบวนการตรวจปล่อยสิ่งของนำเข้ามาทางไปรษณีย์ระหว่างประเทศที่คัดแยกไว้ตามประเภทที่ 3

2.2.1 พนักงานศุลกากรหน่วยงานตรวจคัดสิ่งของส่งทางไปรษณีย์ระหว่างประเทศคัดแยกไว้ตามประเภทที่ 3

2.2.2 พนักงานบริษัท ไปรษณีย์ไทย จำกัด บันทึกข้อมูลเจ้าหน้าที่บ่อน้ำทิพย์ระบบศุลกากรไปรษณีย์ (คลังสินค้าบริษัท ไปรษณีย์ไทย จำกัด) ระบบคอมพิวเตอร์จะออกเลขที่รายการศุลกากร และพิมพ์ลงบนสติ๊กเกอร์เพื่อนำไปปิดไว้บนหีบห่อ

2.2.3 พนักงานศุลกากรหน่วยงานตรวจคัดสิ่งของส่งทางไปรษณีย์ระหว่างประเทศบันทึกข้อมูลบัญชีกำกับไปรษณีย์ภัณฑ์ต้องเสียอากรหรือต้องห้ามต้องกำกับ (แบบที่ 431) ในระบบคอมพิวเตอร์ของศุลกากรแล้วส่งมอบสิ่งของส่งทางไปรษณีย์ประเภทที่ 3 บัญชีกำกับไปรษณีย์ภัณฑ์ต้องเสียอากรหรือต้องห้ามต้องกำกับ (แบบที่ 431) ให้บริษัท ไปรษณีย์ไทย จำกัด นำไปเก็บรักษาในคลังสินค้าของบริษัท ไปรษณีย์ไทย จำกัด หรือส่งไปปฏิบัติพิธีการที่สำนักงานหรือด่านศุลกากร

2.2.4 พนักงานบริษัท ไปรษณีย์ไทย จำกัด จัดทำและส่งใบแจ้งให้ปรับสิ่งของส่งทางไปรษณีย์ระหว่างประเทศ (NOTIFICATION TO COLLECT INTERNATIONAL POSTAL ITEMS) ไปให้ผู้นำเข้า

2.2.5. ผู้นำของเข้านำใบแจ้งให้ไปรับสิ่งของส่งทางไปรษณีย์ระหว่างประเทศไปติดต่อ ณ ส่วนบริการศุลกากรไปรษณีย์ หรือสำนักงานศุลกากรหรือด่านศุลกากร

2.2.6 กรณีสิ่งของส่งทางไปรษณีย์ระหว่างประเทศที่นำเข้ามา จะเป็นสินค้าหรือไม่ก็ตาม และไม่ว่าผู้นำของเข้าจะเป็นบุคคลธรรมดา หรือบริษัท ห้าง ร้าน ถ้ามีราคา FOB ไม่เกิน 40,000 บาท โดยไม่จำกัดว่าอาหารที่ต้องชำระจะเป็นจำนวนเงินเท่าใด ให้ใช้ใบแจ้งให้ไปรับสิ่งของส่งทางไปรษณีย์ระหว่างประเทศยื่นปฏิบัติพิธีการศุลกากรเป็นการจัดเก็บอากรปากระวาง ดูรายละเอียด 2.3 กระบวนการตรวจปล่อยสิ่งของนำเข้าทางไปรษณีย์ระหว่างประเทศที่คัดแยกไว้ตามประเภทที่ 3 แบบปากระวาง

2.2.7 กรณีสิ่งของส่งทางไปรษณีย์ระหว่างประเทศที่นำเข้ามาราคา FOB เกิน 40,000 บาท ให้ปฏิบัติพิธีการศุลกากรจัดทำใบขนสินค้าขาเข้า ดูรายละเอียด 2.4 กระบวนการตรวจปล่อยสิ่งของนำเข้าทางไปรษณีย์ระหว่างประเทศที่คัดแยกไว้ตามประเภทที่ 3 ตามใบขนสินค้าขาเข้า (e-Import)

2.3 กระบวนการตรวจปล่อยสิ่งของนำเข้าทางไปรษณีย์ระหว่างประเทศที่คัดแยกไว้ตามประเภทที่ 3 แบบปากระวาง

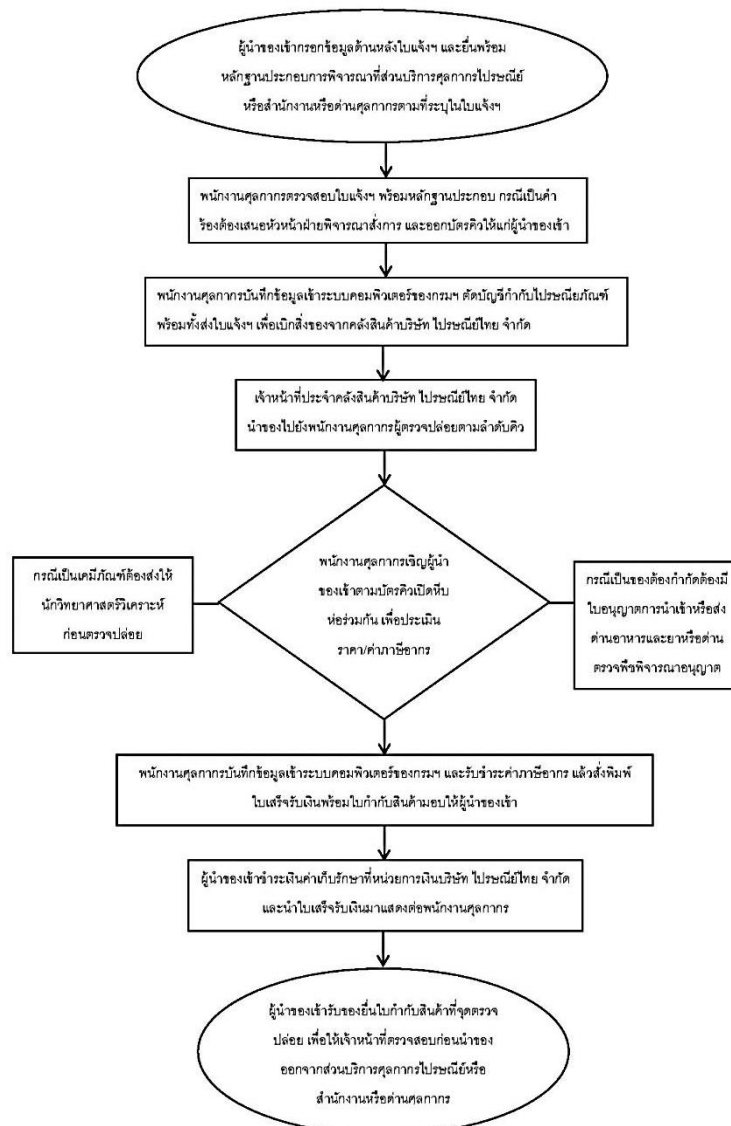

รูปที่ 4 แผนภูมิกระบวนการตรวจปล่อยสิ่งของนำเข้าทางไปรษณีย์ระหว่างประเทศที่คัดแยกไว้ตามประเภทที่ 3 แบบปากระวาง

2.3.1 ผู้นำของเข้ากรอกข้อมูลด้านหลังใบแจ้งให้ปรับสิ่งของส่งทางไปรษณีย์ระหว่างประเทศและยื่นพร้อมหลักฐานประกอบการพิจารณาที่ ส่วนบริการศุลกากรไปรษณีย์ หรือสำนักงานหรือด่านศุลกากรตามที่ระบุในใบแจ้งให้ปรับสิ่งของส่งทางไปรษณีย์ระหว่างประเทศ

2.3.2 พนักงานศุลกากรตรวจสอบใบแจ้งให้ปรับสิ่งของส่งทางไปรษณีย์ระหว่างประเทศพร้อมหลักฐานประกอบ กรณีเป็นคำร้องต้องเสนอหัวหน้าฝ่ายพิจารณาสั่งการ และออกบัตรคิวให้แก่ผู้นำของเข้า

2.3.3 พนักงานศุลกากรบันทึกข้อมูลเข้าระบบคอมพิวเตอร์ของศุลกากร ตัดบัญชีกำกับไปรษณีย์ภัณฑ์ต้องเสียอากรหรือต้องห้ามต้องจำกัด (แบบที่ 431) พร้อมทั้งส่งใบแจ้งให้ปรับสิ่งของส่งทางไปรษณีย์ระหว่างประเทศเพื่อเบิกสิ่งของจากคลังสินค้าของบริษัท ไปรษณีย์ไทย จำกัด

2.3.4 เจ้าหน้าที่ประจำคลังสินค้าของบริษัท ไปรษณีย์ไทย จำกัด นำของไปยังพนักงานศุลกากรผู้ตรวจปล่อยตามลำดับคิว

2.3.5 พนักงานศุลกากรเชิญผู้นำของเข้าตามบัตรคิวเปิดหีบห่อร่วมกัน เพื่อประเมินราคา/ค่าภาษีอากร กรณีเป็นเคมีภัณฑ์ต้องส่งให้นักวิทยาศาสตร์วิเคราะห์ก่อนตรวจปล่อย และกรณีเป็นของต้องจำกัด ต้องมีใบอนุญาตการนำเข้า หรือส่งด่านอาหารและยาหรือด่านตรวจพืชพิจารณาอนุญาต

2.3.6 พนักงานศุลกากรบันทึกข้อมูลเข้าระบบคอมพิวเตอร์ของศุลกากร และรับชำระค่าภาษีอากรแล้วส่งพิมพ์ใบเสร็จรับเงินพร้อมใบกำกับสินค้ามอบให้ผู้นำของเข้า

2.3.7 ผู้นำของเข้าชำระราคาเก็บรักษาที่หน่วยการเงินของบริษัท ไปรษณีย์ไทย จำกัด และนำใบเสร็จรับเงินมาแสดงต่อพนักงานศุลกากร

2.3.8 ผู้นำของเข้ารับของ ยื่นใบกำกับสินค้าที่จุดตรวจปล่อย เพื่อให้เจ้าหน้าที่ตรวจสอบก่อนนำของออกจากส่วนบริการศุลกากรไปรษณีย์หรือสำนักงานหรือด่านศุลกากร

2.4 กระบวนการตรวจปล่อยสิ่งของนำเข้าทางไปรษณีย์ระหว่างประเทศที่คัดแยกไว้ตามประเภทที่ 3 ตามใบขนสินค้าขาเข้า (e-Import)

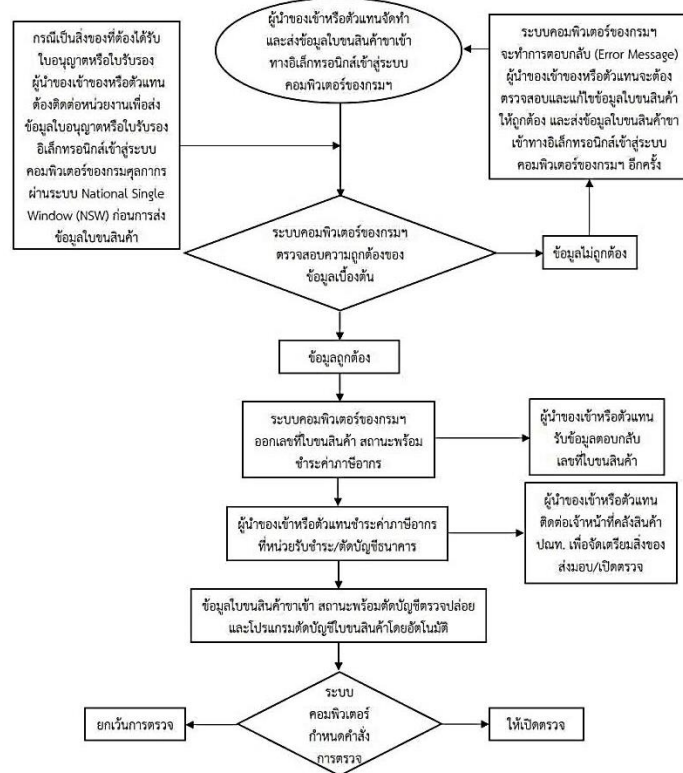

รูปที่ 5 แผนภูมิกระบวนการตรวจปล่อยสิ่งของนำเข้าทางไปรษณีย์ระหว่างประเทศที่คัดแยกไว้ตามประเภทที่ 3 ตามใบขนสินค้าขาเข้า (e-Import) (1/2)

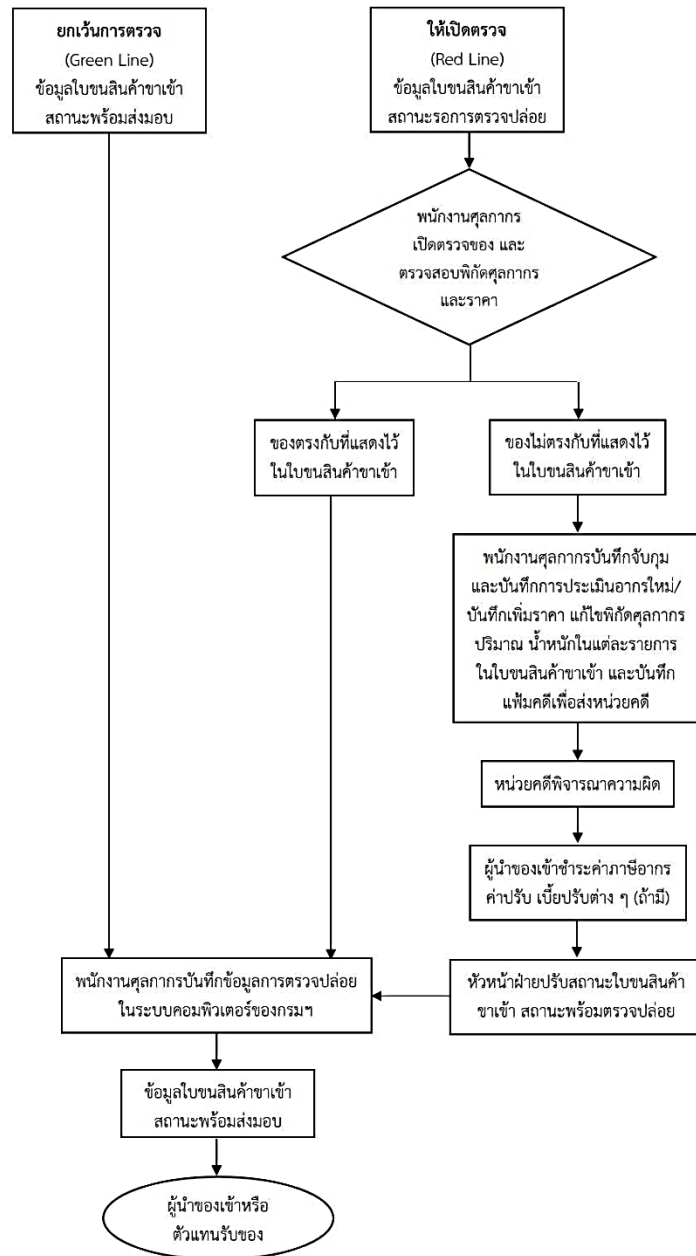

รูปที่ 6 แผนภูมิกระบวนการตรวจปล่อยสิ่งของนำเข้าทางไปรษณีย์ระหว่างประเทศที่คัดแยกไว้ตามประเภทที่ 3 ตามใบขนสินค้าขาเข้า (e-Import) (2/2)

2.4.1 ผู้นำของเข้าหรือตัวแทนจัดทำและส่งข้อมูลใบขนสินค้าขาเข้าทางอิเล็กทรอนิกส์เข้าสู่ระบบคอมพิวเตอร์ของศุลกากร

กรณีระบบคอมพิวเตอร์ของศุลกากรและระบบคอมพิวเตอร์ของหน่วยงานภาครัฐได้ดำเนินการเชื่อมโยงข้อมูลใบอนุญาตหรือใบรับรองอิเล็กทรอนิกส์ร่วมกันแล้ว ผู้นำของเข้าต้องติดต่อหน่วยงานเพื่อส่งข้อมูลใบอนุญาตหรือใบรับรองอิเล็กทรอนิกส์เข้าสู่ระบบคอมพิวเตอร์ของศุลกากรผ่านระบบ National Single Window (NSW) ก่อนการส่งข้อมูลใบขนสินค้า

2.4.2 ระบบคอมพิวเตอร์ของศุลกากรตรวจสอบความถูกต้องของข้อมูลเบื้องต้น

กรณีข้อมูลไม่ถูกต้อง ระบบคอมพิวเตอร์ของศุลกากรจะไม่ออกเลขที่ใบขนสินค้า และจะทำการตอบกลับข้อผิดพลาด (Response Message Error) ให้กับผู้นำของเข้า เมื่อผู้นำของเข้าได้รับการตอบกลับ

ข้อผิดพลาดแล้วให้ตรวจสอบและแก้ไขข้อมูลใบขนสินค้าให้ถูกต้อง และส่งข้อมูลใบขนสินค้าขาเข้าเข้าสู่ระบบคอมพิวเตอร์ของศุลกากรอีกครั้ง

2.4.3 หากข้อมูลถูกต้อง ระบบคอมพิวเตอร์ของศุลกากรจะออกเลขที่ใบขนสินค้าให้ สถานะพร้อมชำระค่าภาษีอากร (ถ้ามี) และแจ้งเลขที่ใบขนสินค้าขาเข้าทางระบบอิเล็กทรอนิกส์ตอบกลับไปยังผู้ส่งข้อมูล

2.4.4 ผู้นำของเข้าหรือตัวแทนชำระค่าภาษีอากรที่หน่วยรับชำระหรือตัดบัญชีธนาคาร และติดต่อเจ้าหน้าที่คลังสินค้าของบริษัท ไปรษณีย์ไทย จำกัด เพื่อจัดเตรียมสิ่งของส่งมอบหรือเปิดตรวจตามคำสั่งการตรวจ

2.4.5 กรณีใบขนสินค้าที่ไม่ติดเงื่อนไขความเสี่ยง ระบบคอมพิวเตอร์ของศุลกากรจะออกเลขที่ใบขนสินค้าให้ โดยสั่งการตรวจเป็น “ยกเว้นการตรวจ” ให้พนักงานศุลกากรบันทึกข้อมูลการตรวจปล่อยในระบบคอมพิวเตอร์ของศุลกากร และส่งมอบสิ่งของให้ผู้นำของเข้าหรือตัวแทน

2.4.6 กรณีใบขนสินค้าที่ติดเงื่อนไขความเสี่ยง ระบบคอมพิวเตอร์ของศุลกากรจะออกเลขที่ใบขนสินค้าให้ โดยสั่งการตรวจเป็น “ให้เปิดตรวจ” ให้พนักงานศุลกากรบันทึกจับกุมและบันทึกการประเมินอากรใหม่/บันทึกเพิ่มราคา แก้ไขพิกัตศุลกากร ปริมาณ น้ำหนักในแต่ละรายการในใบขนสินค้าขาเข้า และบันทึกแฟ้มคดีเพื่อส่งหน่วยคดี

2.4.7 เมื่อหน่วยคดีพิจารณาความผิดแล้ว ให้ผู้นำของเข้าชำระค่าภาษีอากร ค่าปรับ เบี้ยปรับต่าง ๆ (ถ้ามี)

2.4.8 หัวหน้าฝ่ายปรับสถานะใบขนสินค้าขาเข้า สถานะพร้อมตรวจปล่อย

2.4.9 พนักงานศุลกากรบันทึกข้อมูลการตรวจปล่อยในระบบคอมพิวเตอร์ของศุลกากร และส่งมอบสิ่งของให้ผู้นำของเข้าหรือตัวแทน

2.5 กฎหมายอาหารและยาที่เกี่ยวข้องกับการนำเข้าสิ่งของทางไปรษณีย์ระหว่างประเทศ

2.5.1 พระราชบัญญัติอาหาร พ.ศ. 2522 มาตรา 15 ห้ามมิให้ผู้ใดนำเข้าซึ่งอาหารเพื่อจำหน่ายวันแต่จะได้รับใบอนุญาตจากผู้อนุญาต การขออนุญาตและการอนุญาตให้เป็นไปตามหลักเกณฑ์ วิธีการ และเงื่อนไขที่กำหนดในกฎกระทรวง

2.6 ประเภทอาหารตามกรอบของกฎหมาย

การจัดประเภทอาหารตามกรอบของกฎหมายโดยแบ่งประเภทของอาหารตามระดับความเสี่ยงออกเป็น 4 กลุ่ม ได้แก่

2.6.1 กลุ่มที่ 1 อาหารควบคุมเฉพาะ อาหารกลุ่มนี้เป็นอาหารที่มีความเสี่ยงต่อสุขภาพอนามัยของผู้บริโภคมากที่สุด เนื่องจากเป็นอาหารสำหรับผู้บริโภคกลุ่มเสี่ยง เช่น ทารก เด็กเล็ก หรือผู้ที่มีปัญหาด้านสุขภาพที่ต้องควบคุมน้ำหนัก เป็นต้น หรือผลิตด้วยกรรมวิธีการผลิตที่ต้องมีการควบคุมอย่างเข้มงวด หรือเป็นอาหารที่มีการรับประทานกันอย่างแพร่หลาย จึงจำเป็นต้องควบคุมและกำกับดูแลอย่างเข้มงวดที่สุด มีการกำหนดด้านคุณภาพหรือมาตรฐาน รวมทั้งการแสดงฉลาก การอนุญาตอาหารในกลุ่มนี้จะพิจารณารายละเอียดของอาหาร เช่น สูตร กรรมวิธีการผลิต ฉลาก รวมทั้งต้องส่งรายงานผลการตรวจวิเคราะห์มาประกอบการพิจารณา อาหารควบคุมเฉพาะ ได้แก่ อาหารสำหรับผู้ที่ต้องการควบคุมน้ำหนัก, นมดัดแปลงสำหรับทารกและนมดัดแปลงสูตรต่อเนื่องสำหรับทารกและเด็กเล็ก, อาหารทารกและอาหารสูตรต่อเนื่องสำหรับทารกและเด็กเล็ก, อาหารเสริมสำหรับทารกและเด็กเล็ก, วัตถุเจือปนอาหาร, เมล็ดถั่วเหลือง น้ำมันจากเมล็ดถั่วเหลือง โปรตีนจากเมล็ดถั่วเหลือง และอาหารที่มีส่วนประกอบของเมล็ดถั่วเหลือง น้ำมันจากเมล็ดถั่วเหลือง หรือโปรตีนจากเมล็ดถั่วเหลือง, อาหารที่มีส่วนประกอบของส่วนของกัญชาหรือกัญชง, อาหารที่มีสารสกัดแคนนาบิไดโอดอลเป็นส่วนประกอบ

2.6.2 กลุ่มที่ 2 อาหารที่กำหนดคุณภาพหรือมาตรฐาน คือ อาหารที่มีความเสี่ยงต่อสุขภาพอนามัยของผู้บริโภคแต่ไม่รุนแรงเท่ากับกลุ่มแรก โดยอันตรายที่อาจเกิดขึ้นมักเนื่องมาจากกระบวนการผลิตหรือกรรมวิธีการผลิตอาหารนั้นไม่เป็นไปตามหลักเกณฑ์ที่ดีในการผลิต มีการกำหนดคุณภาพมาตรฐานและฉลาก ซึ่งการขออนุญาตผลิตผลิตภัณฑ์กลุ่มนี้ผู้ประกอบการต้องรับผิดชอบในข้อมูลอาหาร เช่น สูตร กรรมวิธีการผลิต ฉลาก ความปลอดภัย รวมทั้งคุณภาพมาตรฐานของผลิตภัณฑ์ ยกเว้นผลิตภัณฑ์เสริมอาหารจะต้องยื่นขอใช้ฉลากอาหาร อาหารกลุ่มนี้ได้แก่ น้ำมันและไขมัน น้ำมันปลา ชาจากพืช น้ำบริโภค น้ำแข็ง ซ็อกโกแลต ข้าวเติมวิตามิน เครื่องดื่มเกลือแร่ ชา กาแฟ น้ำมันถั่วเหลือง น้ำแร่ธรรมชาติ ซอสบางชนิด น้ำปลา น้ำส้มสายชู น้ำมันเนย ครีม เนยแข็ง น้ำผึ้ง แยม เยลลี่ และมาร์มาเลด เนยใสหรือกึ่ง เนย ไข่เยี่ยวม้า ผลิตภัณฑ์ปรุงรสที่ได้จากการย่อยโปรตีนของถั่วเหลือง เกลือบริโภค เนยเทียม เนยผสม ผลิตภัณฑ์เนยเทียม และผลิตภัณฑ์เนยผสม อาหารกึ่งสำเร็จรูป นมโศก นมปรุงแต่ง ผลิตภัณฑ์ของนม นมเปรี้ยว ไอศกรีม ผลิตภัณฑ์เสริมอาหาร (รวมรอยัลเยลลี่และผลิตภัณฑ์รอยัลเยลลี่) เครื่องดื่มในภาชนะบรรจุที่ปิดสนิท อาหารในภาชนะบรรจุที่ปิดสนิท

2.6.3 กลุ่มที่ 3 อาหารที่ต้องมีฉลาก คือ อาหารที่มีความเสี่ยงต่อสุขภาพอนามัยของผู้บริโภคค่อนข้างต่ำกว่า 2 กลุ่มแรก แต่มีก่อกวนปัญหาเกี่ยวกับการหลอกลวงผู้บริโภค จึงต้องมีการบังคับให้แสดงฉลากควบคู่ไปกับการควบคุมคุณภาพมาตรฐานให้เป็นไปตามที่กฎหมายกำหนด ผู้ประกอบการต้องรับผิดชอบในข้อมูลอาหารด้านฉลาก ได้แก่ สูตร กรรมวิธีการผลิต และความปลอดภัย อาหารกลุ่มนี้ได้แก่ แป้งข้าวกล้อง วัณสำเร็จรูป และขนมเยลลี่ วัตถุแต่งกลิ่นรส ขนมอบ่ง น้ำเกลือปรุงอาหาร หมากฝรั่งและลูกอม ผลิตภัณฑ์จากเนื้อสัตว์ ซอสปิดสนิท อาหารพร้อมปรุงและอาหารสำเร็จรูปที่พร้อมบริโภคทันที

2.6.4 กลุ่มที่ 4 อาหารทั่วไป อาหารกลุ่มนี้จัดเป็นอาหารที่มีความเสี่ยงน้อยที่สุด ส่วนใหญ่จะเป็นวัตถุดิบที่ต้องนำไปผลิตต่อ เช่น แป้งสาลี เติมหอมแห้ง น้ำตาล เนื้อสัตว์สด กุ้งแห้ง กะปิ เป็นต้น ซึ่งอาหารกลุ่มนี้ไม่ต้องขอรับเลขสารบบอาหาร อาหารกลุ่มนี้ เช่น

2.6.4.1 สัตว์และผลิตภัณฑ์ เช่น เนื้อสัตว์สดและแห้ง สัตว์น้ำ ไข่ กะปิ ไข่เทียม

2.6.4.2 พืชและผลิตภัณฑ์ เช่น พืชผักผลไม้สดและแห้ง ถั่วและนัต กะทิ ผักกาดทองเปรี้ยว

2.6.4.3 สารสกัด/สารสังเคราะห์ เช่น สารสกัดจากพืชที่ใช้เป็นวัตถุดิบ

2.6.4.4 สารอาหาร เช่น กรดอะมิโน วิตามินและเกลือแร่ที่ใช้เป็นวัตถุดิบ

2.6.4.5 แป้งและผลิตภัณฑ์ เช่น แป้งมันสำปะหลัง วัณเส้น กว๊ยเตี่ยว เส้นหมี่

2.6.4.6 ผลิตภัณฑ์สำหรับทำอาหารชนิดต่างๆ ที่ยังไม่พร้อมบริโภค เช่น แป้งสำหรับทำเค้ก (ต้องผสมไข่ เนย นม)

2.6.4.7 เครื่องปรุงรส เช่น น้ำมันหอมเจียว น้ำมันมะขามเปียกปรุงรส น้ำส้มพริกทอง พริกเกลือ เครื่องเทศและเกลือ

2.6.4.8 น้ำตาล เช่น น้ำตาลทราย แปะแซ น้ำเชื่อมไม่แต่งสีกลิ่นรส

2.6.4.9 เครื่องเทศ เช่น มัสตาร์ด พริกไทย พริกป่น ผักชีแห้ง ต้นหอมแห้ง กระเทียมผง พริกป่น

2.6.4.10 ข้าวในภาชนะบรรจุพร้อมจำหน่าย

2.7 แนวทางการพิจารณาการนำเข้าอาหาร ณ ด่านอาหารและยาไปรษณีย์กรุงเทพ

กระบวนการตรวจปล่อยสิ่งของนำเข้าทางไปรษณีย์ระหว่างประเทศของกรมศุลกากร เมื่อพัสดุถูกจัดส่งทางไปรษณีย์จากต่างประเทศเมื่อเข้ามาในประเทศไทย เจ้าหน้าที่ศุลกากรจะทำการคัดแยกพัสดุเหล่านั้นออกเป็น 3 ประเภท ดังนี้ ประเภทที่ 1 พักศที่มีราคา ไม่เกิน 1,500 บาท โดยไม่เป็นของต้องห้ามหรือต้องกักตักในการนำเข้า จะได้รับการยกเว้นอากรขาเข้า ภาษีสรรพสามิต และ ภาษีมูลค่าเพิ่ม เจ้าหน้าที่ศุลกากรจะส่งมอบให้บริษัท ไปรษณีย์ไทย จำกัด เพื่อนำจ่ายให้ผู้รับต่อไป ประเภทที่ 2 พักศที่มีราคา ตั้งแต่ 1,500 บาท แต่ไม่เกิน

4,000 บาท และไม่เป็นของต้องห้ามต้องจำกัด หรือของที่ต้องส่งตัวอย่างวิเคราะห์หีสินค้าก่อนปล่อยเป็นของต้องชำระอากร โดยเจ้าหน้าที่ศุลกากรจะทำการเปิดตรวจของต่อหน้าเจ้าหน้าที่ไปรษณีย์ไทย และทำการประเมินราคาและค่าภาษีอากรทุกประเภท เจ้าหน้าที่ศุลกากรจะส่งมอบของให้ทางไปรษณีย์ไทยนำจ่ายให้ผู้รับ ณ ที่ทำการไปรษณีย์ใกล้ที่อยู่ของผู้รับต่อไป ประเภทที่ 3 พัสศอื่นๆ นอกจากประเภทที่ 1 และ 2 การปฏิบัติพิธีการศุลกากรสำหรับของประเภทที่ 3 ซึ่งเป็นของต้องห้ามหรือของต้องจำกัด สามารถดำเนินการได้ 2 กรณี คือ กรณีที่ 1 ของมีราคา เกินกว่า 40,000 บาท ผู้รับของจะต้องจัดทำใบขนสินค้าขาเข้า โดยหากสิ่งของที่นำเข้าเป็นผลิตภัณฑ์สุขภาพที่อยู่ในการควบคุม กำกับดูแล จากกองด่านอาหารและยา ผู้รับของต้องติดต่อกองด่านอาหารและยาเพื่อดำเนินการพิจารณาและตรวจสอบสินค้าที่นำเข้าว่าเป็นไปตามหลักเกณฑ์และกฎหมายที่กำหนดหรือไม่ และจัดส่งข้อมูลการตรวจสอบสินค้านำเข้าร่วมกับกรมศุลกากรผ่านระบบ National Single Window (NSW) กรณีที่ 2 ของมีราคา ไม่เกิน 40,000 บาท ผู้รับของไม่ต้องจัดทำใบขนสินค้าขาเข้าโดยหากสิ่งของที่นำเข้าเป็นผลิตภัณฑ์สุขภาพที่อยู่ในการควบคุม กำกับดูแล จากกองด่านอาหารและยา ผู้รับของต้องติดต่อกองด่านอาหารและยาเพื่อดำเนินการพิจารณาและตรวจสอบสินค้าที่นำเข้าว่าเป็นไปตามหลักเกณฑ์และกฎหมายที่กำหนดหรือไม่ก่อนดำเนินพิธีการออกของกับกรมศุลกากร ซึ่งกระบวนการในการพิจารณาการนำเข้าหรือส่งอาหารเข้ามาในราชอาณาจักร ณ ด่านอาหารและยา ให้เป็นไปตามกฎหมายที่เกี่ยวข้องที่ได้รับมอบอำนาจสามารถสรุปตามแผนผังได้ ดังนี้

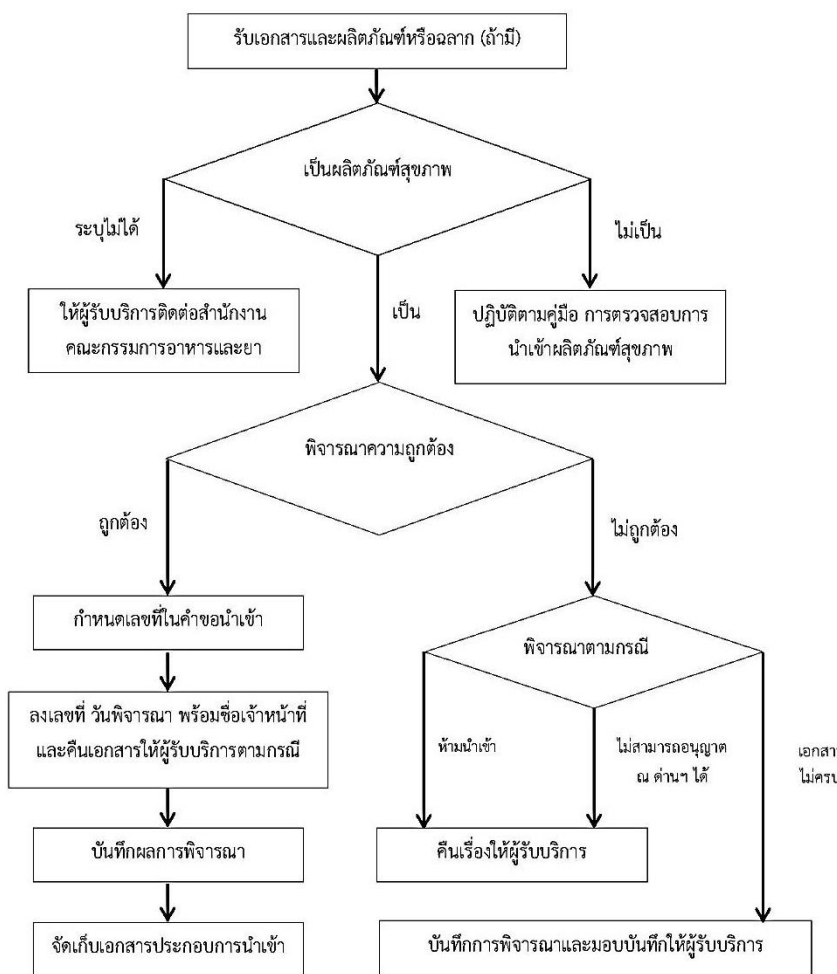

รูปที่ 7 ขั้นตอนการพิจารณาการนำเข้าอาหาร ณ ด่านอาหารและยาไปรษณีย์กรุงเทพ

จากรูปที่ 7 สามารถอธิบายรายละเอียดขั้นตอนการพิจารณาการนำเข้าอาหารโดยสรุปได้ ดังนี้

2.7.1 เจ้าหน้าที่รับเอกสารประกอบการนำเข้าและผลิตภัณฑ์สุขภาพหรือฉลาก (ถ้ามี) จากผู้รับบริการ ดังต่อไปนี้

- (1) คำขออนำเข้า (แยกตามประเภทผลิตภัณฑ์สุขภาพนำเข้า : ยา อาหาร เครื่องสำอาง และ วัตถุอันตราย)
- (2) หนังสือชี้แจงวัตถุประสงค์การนำเข้า/คำชี้แจง
- (3) ใบขนสินค้าขาเข้า/ใบแจ้งให้ไปรับสิ่งของส่งทางไปรษณีย์ระหว่างประเทศ พร้อมสำเนา 1 ฉบับ (ถ้ามี)
- (4) สำเนาใบตราส่ง (Air Waybill: AWB /Bill of Lading : B/L)
- (5) สำเนาใบบัญชีราคาสินค้า (Invoice)
- (6) สำเนารายละเอียดบัญชีสินค้า (Packing list) (ถ้ามี)
- (7) เอกสารอื่น ๆ ที่เกี่ยวข้อง (ถ้ามี) เช่น สำเนาใบอนุญาต, สำเนาคุณลักษณะเฉพาะของผลิตภัณฑ์ (Specification), ใบรับจดแจ้ง เป็นต้น
- (8) หนังสือมอบอำนาจ/สำเนาหนังสือมอบอำนาจ กรณีติดอากรแสตมป์ 30 บาท (กรณีมอบอำนาจ)
- (9) ผลิตภัณฑ์สุขภาพหรือฉลาก (ถ้ามี)

2.7.2 เจ้าหน้าที่พิจารณาว่าเป็นผลิตภัณฑ์สุขภาพหรือไม่ ตามเอกสารสนับสนุน เรื่อง การพิจารณาประเภทผลิตภัณฑ์สุขภาพ (SD-I3-1)

- (1) กรณีไม่สามารถระบุประเภทได้ชัดเจน ให้แจ้งผู้รับบริการให้ติดต่อสำนักงานคณะกรรมการอาหารและยา เพื่อพิจารณาประเภทผลิตภัณฑ์
- (2) กรณีไม่เป็นผลิตภัณฑ์สุขภาพ เจ้าหน้าที่ดำเนินการ ดังนี้
 - ประทับตรา “ไม่ควบคุม” ด้วยหมึกสีน้ำเงินบนหน้าใบขนสินค้าขาเข้าหรือใบแจ้งให้ไปรับสิ่งของส่งทางไปรษณีย์ระหว่างประเทศ พร้อมลงลายมือชื่อเจ้าหน้าที่ ตำแหน่ง และวันที่ตรวจสอบ แล้วมอบเอกสารประกอบการนำเข้า และผลิตภัณฑ์สุขภาพหรือฉลาก (ถ้ามี) คืนแก่ผู้รับบริการ
 - กรอกข้อมูลการตรวจสอบในสำเนาใบขนสินค้าขาเข้า ได้แก่ เลขที่ตรวจสอบ วันที่ตรวจสอบ ชื่อผู้ตรวจ พร้อมทั้งจัดเก็บสำเนาเอกสารประกอบการนำเข้า
 - กรอกข้อมูลผลการตรวจในบันทึกข้อมูลการตรวจสอบผลิตภัณฑ์ (F-I3-1) โดยแยกตามประเภทผลิตภัณฑ์สุขภาพ

(3) กรณีจัดเป็นผลิตภัณฑ์สุขภาพ เจ้าหน้าที่พิจารณาเอกสารประกอบการนำเข้าและผลิตภัณฑ์สุขภาพหรือฉลาก (ถ้ามี) ว่าถูกต้องตามกฎหมายและหลักเกณฑ์ที่เกี่ยวข้อง ดังนี้

ผลิตภัณฑ์	กฎหมายและหลักเกณฑ์ที่เกี่ยวข้อง
ยา	เอกสารวิธีการปฏิบัติงาน เรื่อง การพิจารณาการนำเข้ายา (W-I7-2)
อาหาร	เอกสารวิธีการปฏิบัติงาน เรื่อง การพิจารณาการนำเข้าอาหาร (W-I8-4)
เครื่องมือแพทย์	เอกสารวิธีการปฏิบัติงาน เรื่อง การพิจารณาการนำเข้าเครื่องมือแพทย์ (W-I9-2)
เครื่องสำอาง	เอกสารวิธีการปฏิบัติงาน เรื่อง การพิจารณาการนำเข้าเครื่องสำอาง (W-I10-2)
วัตถุอันตราย	เอกสารวิธีการปฏิบัติงาน เรื่อง การพิจารณาการนำเข้าวัตถุอันตราย (W-I13-2)

(3.1) กรณีพิจารณาแล้วว่าถูกต้องตามหลักเกณฑ์ที่เกี่ยวข้องให้ปฏิบัติ ดังนี้

(1) กำหนดการออกเลขที่ในคำขอนำเข้า/คำชี้แจง ดังนี้

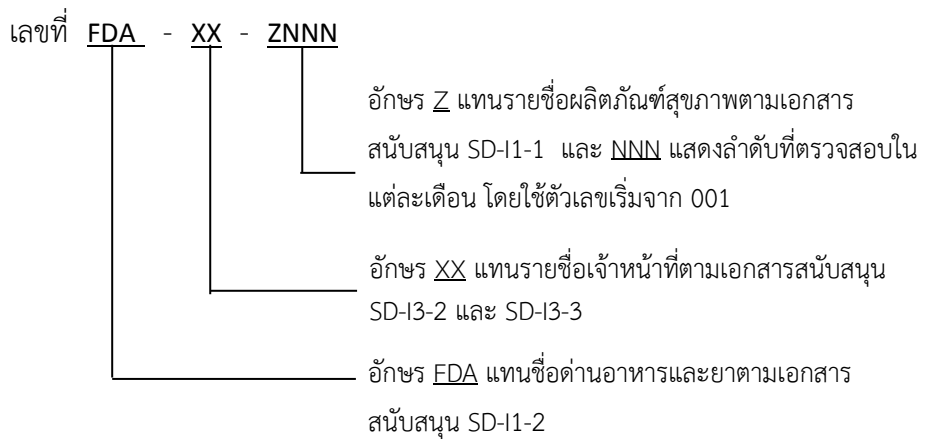

(2) ลงเลขที่ตามที่กำหนดในข้อ (3.1) (1) และวัน เดือน ปี ที่พิจารณา พร้อมชื่อเจ้าหน้าที่ในคำขอนำเข้า/คำชี้แจง

- กรณีที่ผู้รับบริการ ยังไม่มีใบอนุญาตนำเข้า/ใบแจ้งให้ปรับสิ่งของส่งทางไปรษณีย์ระหว่างประเทศ ให้ลงเลขที่ตามที่กำหนดในข้อ (3.1) (1) พร้อมทั้งระบุชื่อผู้นำเข้า เลขที่บัญชีราคาสินค้า เลขที่ใบตราส่ง ประเภทผลิตภัณฑ์สุขภาพ ชื่อและปริมาณผลิตภัณฑ์สุขภาพที่อนุญาตนำเข้า และวัตถุประสงค์ที่นำเข้า แล้วลงลายมือชื่อ ชื่อและตำแหน่งของเจ้าหน้าที่ วัน เดือน ปี ที่พิจารณา พร้อมทั้งประทับตราประจำด่านอาหารและยาด้วยหมึกสีแดง ตรงตำแหน่งที่ลงลายมือชื่อใน “บันทึกการพิจารณาการนำเข้าหรือส่งผลิตภัณฑ์สุขภาพเข้ามาในราชอาณาจักร” (F-I3-2) มอบบันทึกที่ลงรายละเอียดแล้วและผลิตภัณฑ์สุขภาพหรือฉลาก (ถ้ามี) ให้แก่ผู้รับบริการ

- กรณีที่ผู้รับบริการ มีใบอนุญาตนำเข้า/ใบแจ้งให้ปรับสิ่งของส่งทางไปรษณีย์ระหว่างประเทศ ให้ดำเนินการตามคู่มือขั้นตอนการปฏิบัติงาน เรื่อง การตรวจสอบการนำเข้าผลิตภัณฑ์สุขภาพระหว่างประเทศซึ่งประทับตราผ่านด่านได้ ที่ลงลายมือชื่อ ชื่อและตำแหน่งของเจ้าหน้าที่ พร้อมทั้งวัน เดือน ปี ที่ตรวจสอบแล้ว และผลิตภัณฑ์สุขภาพหรือฉลาก (ถ้ามี) ให้แก่ผู้รับบริการ

(3) บันทึกผลการพิจารณาใน “บันทึกข้อมูลการพิจารณาผลิตภัณฑ์” (F-I3-14 ถึง F-I3-18) แยกตามประเภทผลิตภัณฑ์สุขภาพที่นำเข้า พร้อมทั้งระบุชื่อด่านอาหารและยาและชื่อผู้พิจารณา โดยระบุรายละเอียดในตารางให้ครบถ้วน

(4) จัดเก็บคำขอนำเข้า หนังสือชี้แจงวัตถุประสงค์การนำเข้า/คำชี้แจงและเอกสารประกอบการนำเข้า

(3.2) กรณีพิจารณาแล้วว่าไม่เป็นไปตามหลักเกณฑ์ เจ้าหน้าที่ดำเนินการ ดังนี้

- กรณีห้ามนำเข้า หรือ ไม่สามารถอนุญาตที่ด่านอาหารและยาได้ เช่น ต้องยื่นขออนุญาตในระบบ ให้คืนเอกสารให้กับผู้รับบริการ เพื่อติดต่อหน่วยงานที่เกี่ยวข้องต่อไป

- กรณีนำเข้าได้ แต่เอกสารไม่ครบถ้วนตามที่ระบุไว้ในแต่ละพระราชบัญญัติที่เกี่ยวข้อง ให้กรอกข้อมูลรายละเอียดต่างๆ รวมทั้งระบุเอกสารที่ต้องการเพิ่มเติมให้ครบถ้วน ลงใน “บันทึกการพิจารณาผลิตภัณฑ์สุขภาพ (F-I3-3)” พร้อมทั้งลงลายมือชื่อ ชื่อและตำแหน่งของเจ้าหน้าที่ และวันที่พิจารณา จากนั้นให้ผู้รับบริการลงชื่อรับทราบข้อมูล และมอบบันทึกฯ ดังกล่าวให้แก่ผู้รับบริการ เพื่อให้ดำเนินการจัดเตรียมเอกสารให้ถูกต้องต่อไป

2.8 หลักเกณฑ์การพิจารณาอนุญาตให้นำหรือส่งอาหารเข้ามาในราชอาณาจักรที่มีใช้เพื่อการจำหน่าย

ตามพระราชบัญญัติอาหาร พ.ศ. 2522 มาตรา 15 กำหนดห้ามมิให้ผู้ใดนำเข้าซึ่งอาหารเพื่อจำหน่าย เว้นแต่จะได้รับใบอนุญาตจากผู้อนุญาต โดยการขออนุญาตและการอนุญาตให้เป็นไปตามหลักเกณฑ์ วิธีการ และเงื่อนไขที่กำหนดในกฎกระทรวง แต่เนื่องจากการดำเนินงานที่ผ่านมาพบว่ามีผู้นำหรือส่งอาหารเข้ามาในราชอาณาจักรที่มีใช้เพื่อจำหน่าย โดยมีวัตถุประสงค์ที่แตกต่างกัน ซึ่งจะมีใช้เป็นการนำเข้าอาหารตามมาตรา 15 กองด่านอาหารและยาจึงได้จัดทำหลักเกณฑ์การพิจารณานำหรือส่งอาหารเข้ามาในราชอาณาจักร ซึ่งมีใช้เป็นการนำเข้าอาหารตาม มาตรา 15 จำแนกตามวัตถุประสงค์การนำเข้า โดยมีรายละเอียดตามตารางที่ 1 ดังนี้

ตารางที่ 1 หลักเกณฑ์การพิจารณาการนำหรือส่งอาหารเข้ามาในราชอาณาจักร ซึ่งมีใช้เป็นการนำเข้าอาหาร ตามมาตรา 15 จำแนกตามวัตถุประสงค์การนำเข้า

วัตถุประสงค์	หลักฐานที่ใช้ประกอบการพิจารณา	ปริมาณการนำเข้า
1. เพื่อเป็นตัวอย่างในการพิจารณาอุปลักษณะผลิตภัณฑ์ที่มีใช้เพื่อการขึ้นทะเบียนตำรับอาหารหรือเพื่อพิจารณาสิ่งอื่น	<ol style="list-style-type: none"> คำขออนำเข้าอาหาร (F-I8-1) สำเนาใบขนสินค้าขาเข้า/สำเนาใบรับแจ้งให้ปรับสิ่งของส่งทางไปรษณีย์ระหว่างประเทศ สำเนาบัญชีราคาสินค้า (Invoice) สำเนาใบตราส่ง (Air waybill: AWB/Bill of Lading: B/L) รายละเอียดบัญชีสินค้า (Packing list) หรือเอกสารอื่นๆ แล้วแต่กรณี (กรณีข้อมูลสินค้าใน invoice ไม่ครบถ้วน) หนังสือชี้แจงวัตถุประสงค์การนำเข้าจากผู้นำเข้า แสดงเจตจำนงและรับรองว่าจะไม่นำสินค้าที่นำเข้ามาไปจำหน่าย และเอกสารประกอบอื่นๆ ที่แสดงถึงวัตถุประสงค์การนำเข้านั้น พร้อมทั้งรับรองคุณภาพมาตรฐาน ความปลอดภัยของสินค้านั้น และจะไม่นำสินค้าที่นำเข้าไปจำหน่ายจ่ายแจก สำเนาหนังสือมอบอำนาจให้กระทำการมากกว่าครั้งเดียว ติดอากรแสตมป์คนละ 30 บาท หรือหนังสือมอบอำนาจให้กระทำการแทน ติดอากรแสตมป์ 10 บาท พร้อมแนบหนังสือรับรองการจดทะเบียนนิติบุคคล ซึ่งออกมาแล้วไม่เกิน 6 เดือน หรือใบทะเบียนพาณิชย์ พร้อมสำเนาบัตรประชาชนของผู้มอบอำนาจและผู้รับมอบอำนาจ (ทั้งนี้หากหนังสือมอบอำนาจให้กระทำมากกว่าครั้งเดียวพันระยะ 1 ปีปฏิทิน ผู้มอบอำนาจต้องจัดทำหนังสือมอบอำนาจขึ้นมาใหม่) <p>เงื่อนไข 1. ปริมาณการนำเข้าเท่าที่จำเป็นตามวัตถุประสงค์ (การพิจารณาปริมาณการนำเข้าสามารถนำเกณฑ์ตามบัญชีแนบท้ายระเบียบสำนักงานคณะกรรมการอาหารและยา เพื่อเป็นตัวอย่างในการขึ้นทะเบียนตำรับอาหารหรือเพื่อ</p>	ไม่กำหนด

ตารางที่ 1 หลักเกณฑ์การพิจารณาการนำเข้าหรือส่งอาหารเข้ามาในราชอาณาจักร ซึ่งมีใช่เป็นการนำเข้าอาหาร ตามมาตรา 15 จำแนกตามวัตถุประสงค์การนำเข้า (ต่อ)

วัตถุประสงค์	หลักฐานที่ใช้ประกอบการพิจารณา	ปริมาณการนำเข้า
	<p>พิจารณาสิ่งซื้อ (อ.16) มาปรับใช้ได้</p> <p>2. ตัวอย่างในการพิจารณารูปลักษณะผลิตภัณฑ์ที่มีใช่เพื่อการขึ้นทะเบียนตำรับอาหารหรือเพื่อพิจารณาสิ่งซื้อ เช่น นำเข้าเป็นตัวอย่างในการผลิต/ว่าจ้างผลิตในประเทศ</p>	
2. เพื่อทดลองผลิต	<ol style="list-style-type: none"> 1. คำขออนุญาตนำเข้า (F-I8-1) 2. สำเนาใบขนสินค้าขาเข้า/สำเนาใบรับแจ้งให้ปรับสิ่งของส่งทางไปรษณีย์ระหว่างประเทศ 3. สำเนาบัญชีราคาสินค้า (Invoice) 4. สำเนาใบตราส่ง (Air waybill: AWB/Bill of Lading: B/L) รายละเอียดบัญชีสินค้า (Packing list) หรือเอกสารอื่นๆ แล้วแต่กรณี (กรณีข้อมูลสินค้าใน invoice ไม่ครบถ้วน) 5. หนังสือชี้แจงวัตถุประสงค์การนำเข้าจากผู้นำเข้ารับรองว่าสินค้าที่นำเข้านั้นใช่เป็นวัตถุดิบในการทดลองผลิตของผู้นำเข้าเท่านั้น เมื่อบรรลุวัตถุประสงค์แล้วสินค้าที่ผลิตแล้วนั้นจะไม่ถูกจำหน่ายหรือแจกจ่ายแต่อย่างใด และจะถูกทำลายทั้งหมด 6. สำเนาใบอนุญาตผลิตอาหาร (แบบ อ. 2) (หน้า-หลัง) กรณีสถานที่ผลิตเข้าข่ายเป็นโรงงาน หรือ สำเนาใบสำคัญเลขสถานที่ผลิตอาหารที่ไม่เข้าข่ายโรงงาน (แบบ สป.1/1) กรณีไม่เข้าข่ายโรงงาน หรือ ใบอนุญาตผลิตอาหารเป็นการเฉพาะคราว (แบบ อ.13) สำหรับประเภทผลิตภัณฑ์ที่ยังไม่ได้รับอนุญาต กรณีเข้าข่ายโรงงาน 7. เอกสารยืนยันอาหารนั้นปลอดภัยจากโรควัวบ้า (BSE) ปราศจากกรดไขมันทรานส์จากน้ำมันที่ผ่านกระบวนการเติมไฮโดรเจนบางส่วน เป็นต้น (แล้วแต่กรณี) 8. สำเนาหนังสือมอบอำนาจให้กระทำการมากกว่าครั้งเดียว ติดอากรแสตมป์คนละ 30 บาท หรือหนังสือมอบอำนาจให้กระทำการแทน ติดอากรแสตมป์ 10 บาท พร้อมแนบหนังสือรับรองการจดทะเบียนนิติบุคคล ซึ่งออกมาแล้วไม่เกิน 6 เดือน หรือใบทะเบียนพาณิชย์ พร้อมสำเนาบัตรประชาชนของผู้มอบอำนาจและผู้รับมอบอำนาจ (ทั้งนี้หากหนังสือมอบอำนาจให้กระทำการมากกว่าครั้งเดียวพันธะ 1 ปีปฏิทิน ผู้มอบอำนาจต้องจัดทำหนังสือมอบอำนาจขึ้นมาใหม่) 	ไม่กำหนด

ตารางที่ 1 หลักเกณฑ์การพิจารณาการนำเข้าหรือส่งอาหารเข้ามาในราชอาณาจักร ซึ่งมีใช่เป็นการนำเข้าอาหาร ตามมาตรา 15 จำแนกตามวัตถุประสงค์การนำเข้า (ต่อ)

วัตถุประสงค์	หลักฐานที่ใช้ประกอบการพิจารณา	ปริมาณการนำเข้า
	<p>เงื่อนไข</p> <ol style="list-style-type: none"> 1. เป็นวัตถุดิบอาหาร หรือผลิตภัณฑ์อาหาร สำเร็จรูปเพื่อทดลองเครื่องจักร 2. ผู้นำเข้าต้องเป็นผู้ทดลองผลิตเอง หรือ ผู้ว่าจ้างการผลิต หรือ เจ้าของผลิตภัณฑ์อาหารนั้น 3. กรณีผู้นำเข้าเป็นผู้ว่าจ้างให้ผลิตให้แนบสัญญา ว่าจ้างผลิตอาหารด้วย 4. ทดลองผลิต รวมถึงการทดลองเครื่องจักร ที่ใช้ผลิตอาหาร การพัฒนาผลิตภัณฑ์ของผู้ผลิต เป็นต้น 	
<p>3. เพื่อเป็นส่วนประกอบในการปรุงหรือเตรียมอาหารในร้านอาหารโรงแรม หรือภัตตาคาร</p>	<ol style="list-style-type: none"> 1. คำขอนำเข้าอาหาร (F-I8-1) 2. สำเนาใบขนสินค้าขาเข้า/สำเนาใบรับแจ้งให้ไปรับสิ่งของส่งทางไปรษณีย์ระหว่างประเทศ 3. สำเนาบัญชีราคาสินค้า (Invoice) 4. สำเนาใบตราส่ง (Air waybill: AWB/Bill of Lading: B/L) รายละเอียดบัญชีสินค้า (Packing list) หรือเอกสารอื่นๆ แล้วแต่กรณี (กรณีข้อมูลสินค้าใน invoice ไม่ครบถ้วน) 5. หนังสือชี้แจงวัตถุประสงค์การนำเข้าจากผู้นำเข้า แสดงเจตจำนงพร้อมทั้งรับรองคุณภาพมาตรฐานและความปลอดภัยของสินค้านั้น และรับรองว่าจะไม่นำสินค้าที่นำเข้าไปจำหน่าย จ่ายแจก 6. สำเนาเอกสารทางราชการแสดงการได้รับอนุญาตให้เป็นสถานที่ปรุงอาหารจำหน่าย 7. สูตร ส่วนประกอบในการปรุงอาหารชนิดนั้นๆ ซึ่งแสดงอัตราส่วนวัตถุดิบอาหารที่นำเข้าต่อส่วนประกอบทั้งหมด (กรณีจำเป็น) 8. เอกสารยืนยันอาหารนั้นปลอดภัยจากโรคควัวบ้า (BSE) ปราศจากกรดไขมันทรานส์จากน้ำมันที่ผ่านกระบวนการเติมไฮโดรเจนบางส่วน เป็นต้น (แล้วแต่กรณี) 9. สำเนาหนังสือมอบอำนาจให้กระทำการมากกว่าครั้งเดียว ติดอากรแสตมป์คนละ 30 บาท หรือหนังสือมอบอำนาจให้กระทำการแทน ติดอากรแสตมป์ 10 บาท พร้อมแนบหนังสือรับรองการจดทะเบียนนิติบุคคล ซึ่งออกมาแล้วไม่เกิน 6 เดือน หรือใบทะเบียนพาณิชย์ พร้อมสำเนาบัตรประชาชนของผู้มอบอำนาจและ ผู้รับมอบอำนาจ (ทั้งนี้หากหนังสือมอบอำนาจให้กระทำการมากกว่าครั้งเดียวพันธะ 1 ปีปฏิทิน ผู้มอบอำนาจต้องจัดทำหนังสือมอบอำนาจขึ้นมาใหม่) 	<p>ไม่กำหนด</p>

ตารางที่ 1 หลักเกณฑ์การพิจารณาการนำเข้าหรือส่งอาหารเข้ามาในราชอาณาจักร ซึ่งมีใช้เป็นการนำเข้าอาหาร ตามมาตรา 15 จำแนกตามวัตถุประสงค์การนำเข้า (ต่อ)

วัตถุประสงค์	หลักฐานที่ใช้ประกอบการพิจารณา	ปริมาณการนำเข้า
	<p>เงื่อนไข</p> <ol style="list-style-type: none"> 1. ผู้นำเข้าเป็นผู้ปรุงเอง 2. ไม่ใช่เครื่องปรุงที่ใช้โดยตรงต่อผู้บริโภค เช่น ซอสขวดเล็กที่ตั้งบนโต๊ะอาหาร เป็นต้น 3. อาหารที่นำเข้าต้องนำมาผ่านกระบวนการปรุง 	
<p>4. เพื่อใช้ในกิจการของหน่วยงานระหว่างประเทศ โดยมีใช้ประโยชน์ทางการค้า</p>	<ol style="list-style-type: none"> 1. คำขออนุญาตนำเข้า (F-I8-1) 2. สำเนาใบขนสินค้าขาเข้า/สำเนาใบรับแจ้งให้ไปรับสิ่งของส่งทางไปรษณีย์ระหว่างประเทศ 3. สำเนาบัญชีราคาสินค้า (Invoice) 4. สำเนาใบตราส่ง (Air waybill: AWB/Bill of Lading: B/L) รายละเอียดบัญชีสินค้า (Packing list) หรือเอกสารอื่นๆ แล้วแต่กรณี (กรณีข้อมูลสินค้าใน invoice ไม่ครบถ้วน) 5. หนังสือแจ้งวัตถุประสงค์การนำเข้าจากหน่วยงานระหว่างประเทศนั้น เช่น สถานเอกอัครราชทูต สถานกงสุล และองค์การระหว่างประเทศ แสดงเจตจำนง 6. หนังสือมอบหมายให้เป็นผู้ดำเนินการจากหน่วยงานระหว่างประเทศนั้น เช่น สถานเอกอัครราชทูต สถานกงสุล และองค์การระหว่างประเทศ (หนังสือแสดงว่าเป็นเจ้าหน้าที่ของหน่วยงานนั้นๆ หรือ หนังสืออย่างเป็นทางการในการมอบอำนาจให้มาดำเนินการ) พร้อมสำเนาบัตรประชาชน/หนังสือเดินทางของผู้ดำเนินกิจการ <p>เงื่อนไข ใช้ในกิจการของหน่วยงานระหว่างประเทศ โดยมีใช้ประโยชน์ทางการค้า เช่น สถานเอกอัครราชทูต สถานกงสุล องค์การระหว่างประเทศ เป็นต้น</p>	<p>ไม่กำหนด</p>
<p>5. เพื่อใช้ในพิธีกรรมทางศาสนา</p>	<ol style="list-style-type: none"> 1. คำขออนุญาตนำเข้า (F-I8-1) 2. สำเนาใบขนสินค้าขาเข้า/สำเนาใบรับแจ้งให้ไปรับสิ่งของส่งทางไปรษณีย์ระหว่างประเทศ 3. สำเนาบัญชีราคาสินค้า (Invoice) 4. สำเนาใบตราส่ง (Air waybill: AWB/Bill of Lading: B/L) รายละเอียดบัญชีสินค้า (Packing list) หรือเอกสารอื่นๆ แล้วแต่กรณี (กรณีข้อมูลสินค้าใน invoice ไม่ครบถ้วน) 5. หนังสือชี้แจงวัตถุประสงค์การนำเข้าจากผู้นำเข้า แสดงเจตจำนง พร้อมรับรองคุณภาพมาตรฐานและความปลอดภัยของสินค้านั้น และรับรองว่าจะใช้เฉพาะในพิธีนั้นๆ และไม่นำมาจำหน่ายแจกเพื่อประโยชน์ทางการค้า 	<p>ไม่กำหนด</p>

ตารางที่ 1 หลักเกณฑ์การพิจารณาการนำเข้าหรือส่งอาหารเข้ามาในราชอาณาจักร ซึ่งมีใช่เป็นการนำเข้าอาหาร ตามมาตรา 15 จำแนกตามวัตถุประสงค์การนำเข้า (ต่อ)

วัตถุประสงค์	หลักฐานที่ใช้ประกอบการพิจารณา	ปริมาณการนำเข้า
	<p>6. เอกสารยืนยันอาหารนั้นปลอดภัยจากโรควัวบ้า (BSE) ปราศจากกรดไขมันทรานส์จากน้ำมันที่ผ่านกระบวนการเติมไฮโดรเจนบางส่วน เป็นต้น (แล้วแต่กรณี)</p> <p>7. สำเนาหนังสือมอบอำนาจให้กระทำการมากกว่า ครั้งเดียว ติดอากรแสตมป์คนละ 30 บาท หรือหนังสือมอบอำนาจให้กระทำการแทน ติดอากรแสตมป์ 10 บาท พร้อมแนบหนังสือรับรองการจดทะเบียนนิติบุคคล ซึ่งออกมาแล้วไม่เกิน 6 เดือน หรือใบทะเบียนพาณิชย์ พร้อมสำเนาบัตรประชาชนของผู้มอบอำนาจและผู้รับมอบอำนาจ (ทั้งนี้หากหนังสือมอบอำนาจให้กระทำมากกว่าครั้งเดียวพันธะระยะ 1 ปีปฏิทิน ผู้มอบอำนาจต้องจัดทำหนังสือมอบอำนาจขึ้นมาใหม่)</p>	
<p>6. เพื่อเป็นของขวัญ แจกพนักงานหรือใช้ในการ จัดประชุมของผู้นำเข้า</p>	<ol style="list-style-type: none"> 1. คำขออนุญาตนำเข้า (F-I8-1) 2. สำเนาใบขนส่งสินค้าเข้า/สำเนาใบรับแจ้งให้ไปรับ สิ่งของส่งทางไปรษณีย์ระหว่างประเทศ 3. สำเนาบัญชีราคาสินค้า (Invoice) 4. สำเนาใบตราส่ง (Air waybill: AWB/Bill of Lading: B/L) รายละเอียดบัญชีสินค้า (Packing list) หรือเอกสาร อื่นๆ แล้วแต่กรณี (กรณีข้อมูลสินค้าใน invoice ไม่ครบถ้วน) 5. หนังสือชี้แจงวัตถุประสงค์การนำเข้าจากผู้นำเข้า แสดงเจตจำนง พร้อมรับรองคุณภาพมาตรฐานและ ความปลอดภัยของสินค้านั้น และรับรองว่าจะไม่นำ สินค้าที่นำเข้าไปจำหน่าย 6. กรณีเป็นของขวัญแจกพนักงาน หรือใช้ในการ จัดประชุมของผู้รับบริการ <ul style="list-style-type: none"> - กรณีเป็นของขวัญแจกพนักงาน: ให้แนบรายชื่อผู้ที่ได้รับ แจก พร้อมสำเนาเอกสารแสดงตัวของพนักงาน/ สำเนาบัตรประจำตัวประชาชน/สำเนาหนังสือเดินทาง และรับรองสำเนาด้วย (ตามความเหมาะสม) - กรณีใช้ในการจัดประชุม: ให้แนบเอกสารการจัดประชุม รายชื่อผู้เข้าร่วมประชุมพร้อมสำเนาบัตรประจำตัว ประชาชน/สำเนาหนังสือเดินทางของผู้เข้าร่วมประชุม และรับรองสำเนาด้วย (ตามความเหมาะสม) 7. เอกสารยืนยันอาหารนั้นปลอดภัยจากโรควัวบ้า (BSE) ปราศจากกรดไขมันทรานส์จากน้ำมันที่ผ่านกระบวนการเติมไฮโดรเจนบางส่วน เป็นต้น (แล้วแต่กรณี) 	<p>ไม่กำหนด</p>

ตารางที่ 1 หลักเกณฑ์การพิจารณาการนำเข้าหรือส่งอาหารเข้ามาในราชอาณาจักร ซึ่งมีใช้เป็นการนำเข้าอาหาร ตามมาตรา 15 จำแนกตามวัตถุประสงค์การนำเข้า (ต่อ)

วัตถุประสงค์	หลักฐานที่ใช้ประกอบการพิจารณา	ปริมาณการนำเข้า
	<p>8. สำเนาหนังสือมอบอำนาจให้กระทำการมากกว่าครั้งเดียว ตีอากรแสดมป์คนละ 30 บาท หรือหนังสือมอบอำนาจให้กระทำการแทน ตีอากรแสดมป์ 10 บาท พร้อมแนบหนังสือรับรองการจดทะเบียนนิติบุคคล ซึ่งออกมาแล้วไม่เกิน 6 เดือน หรือใบทะเบียนพาณิชย์ พร้อมสำเนาบัตรประชาชนของผู้มอบอำนาจและผู้รับมอบอำนาจ (ทั้งนี้หากหนังสือมอบอำนาจให้กระทำมากกว่าครั้งเดียวพื้นระยะ 1 ปีปฏิทิน ผู้มอบอำนาจต้องจัดทำหนังสือมอบอำนาจขึ้นมาใหม่)</p> <p>เงื่อนไข</p> <ol style="list-style-type: none"> 1. เป็นผลิตภัณฑ์สำเร็จรูปเท่านั้น 2. เป็นการนำเข้าเฉพาะในช่วงเวลาเทศกาล/การประชุมภายในบริษัทของผู้รับบริการ 3. ผู้นำเข้าเป็นผู้ดำเนินกิจการ/เจ้าของกิจการ 4. การจัดประชุมกรณีนี้ หมายถึง การนำเข้าอาหารเพื่องานประชุมที่ทราบจำนวนและรายชื่อผู้เข้าร่วมประชุม กรณีดังกล่าวไม่รวมถึงการแสดงสินค้า (Expositions หรือ Trade show) หรือการประชุมที่มีการแสดงสินค้า (Conventions: meetings and showing product (s) or workmanship) ซึ่งต้องปฏิบัติตามหลักเกณฑ์และเงื่อนไขการพิจารณาอนุญาตนำเข้าหรือส่งอาหารเข้ามาในราชอาณาจักรเป็นการเฉพาะคราว (อ.12) 	
7. เพื่อบริโภคเฉพาะตน	<ol style="list-style-type: none"> 1. คำขออนำเข้าอาหาร (F-I8-1) 2. สำเนาใบขนสินค้าขาเข้า/สำเนาใบรับแจ้งให้ไปรับสิ่งของส่งทางไปรษณีย์ระหว่างประเทศ 3. สำเนาบัญชีราคาสินค้า (Invoice) 4. สำเนาใบตราส่ง (Air waybill: AWB/Bill of Lading: B/L) รายละเอียดบัญชีสินค้า (Packing list) หรือเอกสารอื่นๆ แล้วแต่กรณี (กรณีข้อมูลสินค้าใน invoice ไม่ครบถ้วน) 5. หนังสือชี้แจงวัตถุประสงค์การนำเข้าจากผู้นำเข้า แสดงเจตจำนง พร้อมรับรองคุณภาพมาตรฐานและความปลอดภัยของสินค้านั้น และรับรองว่าจะไม่นำสินค้าไปจำหน่ายแจก 6. สำเนาเอกสารแสดงตัวของผู้นำเข้า เช่น สำเนาบัตรประจำตัวประชาชน/สำเนาหนังสือเดินทาง 7. สำเนาหนังสือมอบอำนาจให้กระทำการมากกว่าครั้งเดียว ตีอากรแสดมป์คนละ 30 บาท หรือหนังสือ 	<p>ไม่เกิน 10 กิโลกรัม/ลิตร และไม่เกินจำนวนที่บริโภคได้ 30 วัน</p>

ตารางที่ 1 หลักเกณฑ์การพิจารณาการนำเข้าหรือส่งอาหารเข้ามาในราชอาณาจักร ซึ่งมีใช่เป็นการนำเข้าอาหาร ตามมาตรา 15 จำแนกตามวัตถุประสงค์การนำเข้า (ต่อ)

วัตถุประสงค์	หลักฐานที่ใช้ประกอบการพิจารณา	ปริมาณการนำเข้า
	<p>มอบอำนาจให้กระทำการแทน ตีอากรแสดมภ์ 10 บาท พร้อมแนบหนังสือรับรองการจดทะเบียนนิติบุคคล ซึ่งออกมาแล้วไม่เกิน 6 เดือน หรือใบทะเบียนพาณิชย์ พร้อมสำเนาบัตรประชาชนของผู้มอบอำนาจและผู้รับมอบอำนาจ (ทั้งนี้หากหนังสือมอบอำนาจให้กระทำมากกว่าครั้งเดียวพันระยะ 1 ปีปฏิทิน ผู้มอบอำนาจต้องจัดทำหนังสือมอบอำนาจขึ้นมาใหม่)</p> <p>เงื่อนไข จำนวนไม่เกินจำนวนที่บริโภคได้ 30 วัน และไม่เกิน 10 กิโลกรัม หรือ 10 ลิตร ทั้งนี้ เจ้าหน้าที่ที่เกี่ยวข้องจะพิจารณาตามลักษณะของผลิตภัณฑ์ ประกอบกับข้อเท็จจริงในการนำเข้า</p>	
8. เพื่อการบริจาด	<ol style="list-style-type: none"> 1. คำขอนำเข้าอาหาร (F-I8-1) 2. สำเนาใบขนส่งสินค้าเข้า/สำเนาใบรับแจ้งให้ไปรับสิ่งของส่งทางไปรษณีย์ระหว่างประเทศ 3. สำเนาบัญชีราคาสินค้า (Invoice) 4. สำเนาใบตราส่ง (Air waybill: AWB/Bill of Lading: B/L) รายละเอียดบัญชีสินค้า (Packing list) หรือเอกสารอื่นๆ แล้วแต่กรณี (กรณีข้อมูลสินค้าใน invoice ไม่ครบถ้วน) 5. หนังสือชี้แจงวัตถุประสงค์การนำเข้าจากผู้นำเข้า แสดงเจตจำนง พร้อมรับรองคุณภาพมาตรฐานและความปลอดภัยของสินค้านั้น และรับรองว่าจะไม่นำสินค้าไปจำหน่าย หรือแจกเพื่อประโยชน์ทางการค้า 6. Health certificate หรือ Certificate of Free sale ที่ออกโดยหน่วยงานราชการหรือหน่วยงานที่รัฐบาลรับรองตามประกาศฯ ของสินค้านั้นๆ 7. เอกสารแสดงการบริจาด (ถ้ามี) 8. หนังสือตอบรับการบริจาดจากหน่วยงานที่ได้รับบริจาด (ถ้ามี) 9. เอกสารยืนยันอาหารนั้นปลอดภัยจากโรคควัวบ้า (BSE) ปราศจากกรดไขมันทรานส์จากน้ำมันที่ผ่านกระบวนการเติมไฮโดรเจนบางส่วน เป็นต้น (แล้วแต่กรณี) 10. สำเนาหนังสือมอบอำนาจให้กระทำการมากกว่าครั้งเดียว ตีอากรแสดมภ์คนละ 30 บาท หรือหนังสือมอบอำนาจให้กระทำการแทน ตีอากรแสดมภ์ 10 บาท 	ไม่กำหนด

ตารางที่ 1 หลักเกณฑ์การพิจารณาการนำเข้าหรือส่งอาหารเข้ามาในราชอาณาจักร ซึ่งมีใช้เป็นการนำเข้าอาหาร ตามมาตรา 15 จำแนกตามวัตถุประสงค์การนำเข้า (ต่อ)

วัตถุประสงค์	หลักฐานที่ใช้ประกอบการพิจารณา	ปริมาณการนำเข้า
	<p>พร้อมแนบหนังสือรับรองการจดทะเบียนนิติบุคคล ซึ่งออกมาแล้วไม่เกิน 6 เดือน หรือใบทะเบียนพาณิชย์ พร้อมสำเนาบัตรประชาชนของผู้มอบอำนาจและ ผู้รับมอบอำนาจ (ทั้งนี้หากหนังสือมอบอำนาจให้กระทำ มากกว่าครั้งเดียวพันระยะ 1 ปีปฏิทิน ผู้มอบอำนาจต้อง จัดทำหนังสือมอบอำนาจขึ้นมาใหม่)</p> <p>เงื่อนไข</p> <ol style="list-style-type: none"> 1. เป็นผลิตภัณฑ์สำเร็จรูป 2. อาหารที่นำเข้าต้องมีช่วงอายุที่เหลือในการ บริโภคได้ไม่น้อยกว่าครึ่งหนึ่งของช่วงอายุอาหารตามที่ กำหนดบนฉลาก 3. มีใช้ประโยชน์ทางการค้า 	
<p>9. เพื่อการทดสอบ ความคงสภาพ (Stability) หรือการ ทดสอบทาง ห้องปฏิบัติการที่มีใช้ เพื่อการขึ้นทะเบียน ตำรับอาหาร</p>	<ol style="list-style-type: none"> 1. คำขออนำเข้าอาหาร (F-I8-1) 2. สำเนาใบขนสินค้าขาเข้า/สำเนาใบรับแจ้งให้ไปรับ สิ่งของส่งทางไปรษณีย์ระหว่างประเทศ 3. สำเนาบัญชีราคาสินค้า (Invoice) 4. สำเนาใบตราส่ง (Air waybill: AWB/Bill of Lading: B/L) รายละเอียดบัญชีสินค้า (Packing list) หรือเอกสารอื่นๆ แล้วแต่กรณี (กรณีข้อมูลสินค้าใน invoice ไม่ครบถ้วน) 5. หนังสือชี้แจงวัตถุประสงค์การนำเข้าจากผู้นำเข้า เช่น เพื่อทดสอบความคงสภาพ (Stability test) หรือ ทดสอบทางห้องปฏิบัติการในเรื่อง..... เป็นต้น พร้อมทั้งรับรองว่าสินค้านำเข้ามานั้นจะใช้ในการดังกล่าว เมื่อบรรลุวัตถุประสงค์แล้วสินค้านั้นจะไม่ถูกจำหน่ายหรือ แจกจ่ายแต่อย่างใด จะถูกทำลายทั้งหมด 6. หลักฐานจากผู้ผลิต/ผู้ส่งออกว่าส่งมาเพื่อการนั้น (ถ้ามี) 7. สำเนาโครงการวิจัย แสดงรายละเอียดรูปแบบและ ระยะเวลาการศึกษาที่ชัดเจนจากห้องปฏิบัติการหรือ หน่วยงานที่ทำการทดสอบ 8. เอกสารยืนยันอาหารนั้นปลอดภัยจากโรควัวบ้า (BSE) ปราศจากกรดไขมันทรานส์จากน้ำมันที่ผ่านกระบวนการ เติมไฮโดรเจนบางส่วน เป็นต้น (แล้วแต่กรณี) 9. การทดสอบทางห้องปฏิบัติการต้องแนบเอกสาร จากห้องปฏิบัติการระบุปริมาณอาหารที่ต้องใช้ 10. สำเนาหนังสือมอบอำนาจให้กระทำการมากกว่า 	<p>ไม่กำหนด</p>

ตารางที่ 1 หลักเกณฑ์การพิจารณาการนำเข้าหรือส่งอาหารเข้ามาในราชอาณาจักร ซึ่งมีใช้เป็นการนำเข้าอาหาร ตามมาตรา 15 จำแนกตามวัตถุประสงค์การนำเข้า (ต่อ)

วัตถุประสงค์	หลักฐานที่ใช้ประกอบการพิจารณา	ปริมาณการนำเข้า
	<p>ครั้งเดียว ติดอากรแสตมป์คนละ 30 บาท หรือหนังสือมอบอำนาจให้กระทำการแทน ติดอากรแสตมป์ 10 บาท พร้อมแนบหนังสือรับรองการจดทะเบียนนิติบุคคล ซึ่งออกมาแล้วไม่เกิน 6 เดือน หรือใบทะเบียนพาณิชย์ พร้อมสำเนาบัตรประชาชนของผู้มอบอำนาจและผู้รับมอบอำนาจ (ทั้งนี้หากหนังสือมอบอำนาจให้กระทำมากกว่าครั้งเดียวพันระยะ 1 ปีปฏิทิน ผู้มอบอำนาจต้องจัดทำหนังสือมอบอำนาจขึ้นมาใหม่)</p> <p>เงื่อนไข</p> <ol style="list-style-type: none"> 1. มิใช่การทดสอบในมนุษย์ 2. ปริมาณการนำเข้าต้องสอดคล้องกับโครงการวิจัย 3. มีรายงานผลการทดสอบเก็บไว้ ณ สถานที่ประกอบการ ในกรณีเพื่อให้เจ้าหน้าที่ที่เกี่ยวข้องเข้าตรวจสอบ 4. การทดสอบความคงสภาพ (Stability) หรือการทดสอบทางห้องปฏิบัติการที่มีใช้เพื่อการขึ้นทะเบียนตำรับอาหาร เช่น การทดสอบการขนส่ง การทดสอบบรรจุภัณฑ์ เป็นต้น 	
<p>10. เพื่อใช้ในอุตสาหกรรมอื่นๆ ที่มีใช้อาหาร (ยกเว้นอุตสาหกรรมยา) กรณีใช้เป็นส่วนประกอบในการผลิตอุตสาหกรรมอื่นๆ</p>	<ol style="list-style-type: none"> 1. คำขออนุญาตนำเข้าอาหาร (F-I8-1) 2. สำเนาใบขนสินค้าขาเข้า/สำเนาใบรับแจ้งให้ไปรับสิ่งของส่งทางไปรษณีย์ระหว่างประเทศ 3. สำเนาบัญชีราคาสินค้า (Invoice) 4. สำเนาใบตราส่ง (Air waybill: AWB/Bill of Lading: B/L) รายละเอียดบัญชีสินค้า (Packing list) หรือเอกสารอื่นๆ แล้วแต่กรณี (กรณีข้อมูลสินค้าใน invoice ไม่ครบถ้วน) 5. หนังสือชี้แจงวัตถุประสงค์การนำเข้าจากผู้นำเข้า แสดงเจตจำนง และรับรองว่าจะไม่นำสินค้าที่นำเข้าไปจำหน่ายแจก 6. เอกสารยืนยันอาหารนั้นปลอดภัยจากโรควัวบ้า (BSE) ปราศจากกรดไขมันทรานส์จากน้ำมันที่ผ่านกระบวนการเติมไฮโดรเจนบางส่วน เป็นต้น (แล้วแต่กรณี) 7. ข้อกำหนดเฉพาะของวัตถุประสงค์ 8. สำเนาเอกสารทางราชการแสดงการประกอบธุรกิจตามที่กล่าวอ้าง เช่น 	<p>ไม่กำหนด</p>

ตารางที่ 1 หลักเกณฑ์การพิจารณาการนำเข้าหรือส่งอาหารเข้ามาในราชอาณาจักร ซึ่งมีใช่เป็นการนำเข้าอาหาร ตามมาตรา 15 จำแนกตามวัตถุประสงค์การนำเข้า (ต่อ)

วัตถุประสงค์	หลักฐานที่ใช้ประกอบการพิจารณา	ปริมาณการนำเข้า
	<ul style="list-style-type: none"> - ใบอนุญาตประกอบกิจการโรงงาน (ร.ง.4) - ใบจดทะเบียนสถานที่ผลิต หรือใบสำคัญที่เกี่ยวข้องกับผลิตภัณฑ์ตามที่กล่าวอ้าง <p>9. สูตร และกรรมวิธีการผลิตที่แสดงตรงกับการประกอบธุรกิจตามที่กล่าวอ้าง</p> <p>10. สัญญาว่าจ้างผลิตสินค้า (กรณีผู้นำเข้าเป็นผู้ว่าจ้างให้ผลิต)</p> <p>11. หลักฐานการสั่งซื้อวัตถุดิบตามจำนวนที่นำเข้า (กรณีผู้นำเข้าขายวัตถุดิบให้ผู้ผลิต)</p> <p>12. สำเนาหนังสือมอบอำนาจให้กระทำการมากกว่าครั้งเดียว ติดอากรแสตมป์คนละ 30 บาท หรือหนังสือมอบอำนาจให้กระทำการแทน ติดอากรแสตมป์ 10 บาท พร้อมแนบหนังสือรับรองการจดทะเบียนนิติบุคคล ซึ่งออกมาแล้วไม่เกิน 6 เดือน หรือใบทะเบียนพาณิชย์ พร้อมสำเนาบัตรประชาชนของผู้มอบอำนาจและผู้รับมอบอำนาจ (ทั้งนี้หากหนังสือมอบอำนาจให้กระทำการมากกว่าครั้งเดียวพันระยะ 1 ปีปฏิทิน ผู้มอบอำนาจต้องจัดทำหนังสือมอบอำนาจขึ้นมาใหม่)</p> <p>เงื่อนไข ผู้นำเข้าเป็นผู้ประกอบกิจการที่จำเป็นต้องใช้อาหารนั้น หรือผู้ว่าจ้างผลิต หรือเจ้าของผลิตภัณฑ์</p>	
<p>11. เพื่อใช้ในอุตสาหกรรมอื่นๆ ที่มีใช้อาหาร (ยกเว้นอุตสาหกรรมยา) กรณีใช้เพื่อทดสอบเครื่องจักร/อุปกรณ์เครื่องมือ/เครื่องใช้</p>	<ol style="list-style-type: none"> 1. คำขออนำเข้าอาหาร (F-I8-1) 2. สำเนาใบขนสินค้าขาเข้า/สำเนาใบรับแจ้งให้ปรับสิ่งของส่งทางไปรษณีย์ระหว่างประเทศ 3. สำเนาบัญชีราคาสินค้า (Invoice) 4. สำเนาใบตราส่ง (Air waybill: AWB/Bill of Lading: B/L) รายละเอียดบัญชีสินค้า (Packing list) หรือเอกสารอื่นๆ แล้วแต่กรณี (กรณีข้อมูลสินค้าใน invoice ไม่ครบถ้วน) 5. หนังสือชี้แจงวัตถุประสงค์การนำเข้าจากผู้นำเข้าพร้อมทั้งรับรองว่าสินค้านำเข้ามานั้นจะใช้ในกรณีดังกล่าวเมื่อบรรลุวัตถุประสงค์แล้ว สินค้านั้นจะไม่ถูกจำหน่าย หรือจ่ายแจกแต่อย่างใด จะถูกทำลายทั้งหมด และรับรองว่าจะส่งรายงาน พร้อมหลักฐานแสดงการใช้สินค้าตามวัตถุประสงค์ที่นำเข้า เช่น ภาพถ่ายสินค้าที่ผ่านการใช้งาน/ทดสอบ เป็นต้น 	<p>ไม่กำหนด</p>

ตารางที่ 1 หลักเกณฑ์การพิจารณาการนำเข้าหรือส่งอาหารเข้ามาในราชอาณาจักร ซึ่งมีใช่เป็นการนำเข้าอาหาร ตามมาตรา 15 จำแนกตามวัตถุประสงค์การนำเข้า (ต่อ)

วัตถุประสงค์	หลักฐานที่ใช้ประกอบการพิจารณา	ปริมาณการนำเข้า
	<p>6. เอกสารยืนยันอาหารนั้นปลอดภัยจากโรควัวบ้า (BSE) ปราศจากกรดไขมันทรานส์จากน้ำมันที่ผ่านกระบวนการเติมไฮโดรเจนบางส่วน เป็นต้น (แล้วแต่กรณี)</p> <p>7. เอกสารแสดงรายละเอียดการทดสอบเครื่องจักร/ อุปกรณ์เครื่องมือ/เครื่องใช้ โดยแสดงรายละเอียดของ จำนวนสินค้า กระบวนการ และระยะเวลาที่ใช้ในการทดสอบ</p> <p>8. สำเนาเอกสารทางราชการแสดงการประกอบธุรกิจ ตามที่กล่าวอ้าง เช่น</p> <ul style="list-style-type: none"> - ใบอนุญาตประกอบกิจการโรงงาน (ร.ง.4) <p>9. สำเนาหนังสือมอบอำนาจให้กระทำการมากกว่า ครั้งเดียว ตีอาคารแสดมภ์คนละ 30 บาท หรือหนังสือมอบอำนาจให้กระทำการแทน ตีอาคารแสดมภ์ 10 บาท พร้อมแนบหนังสือรับรองการจดทะเบียนนิติบุคคล ซึ่งออกมาแล้วไม่เกิน 6 เดือน หรือใบทะเบียนพาณิชย์ พร้อมสำเนาบัตรประชาชนของผู้มอบอำนาจและผู้รับมอบอำนาจ (ทั้งนี้หากหนังสือมอบอำนาจให้กระทำการมากกว่าครั้งเดียวพันระยะ 1 ปีปฏิทิน ผู้มอบอำนาจต้องจัดทำหนังสือมอบอำนาจขึ้นมาใหม่)</p> <p>เงื่อนไข ผู้นำเข้าเป็นผู้ประกอบกิจการที่จำเป็นต้องใช้อาหารนั้น หรือผู้ว่าจ้างผลิต หรือเจ้าของผลิตภัณฑ์</p>	

2.9 แนวทางการอนุญาตให้ผู้เดินทางนำอาหารติดตัวเข้ามาในราชอาณาจักรเพื่อการบริโภคเฉพาะตนของประเทศสิงคโปร์ ออสเตรเลีย และแคนาดา

2.9.1 แนวทางการอนุญาตให้ผู้เดินทางนำอาหารติดตัวเข้ามาในราชอาณาจักรเพื่อการบริโภคเฉพาะตนของประเทศสิงคโปร์

(1) ประวัติของหน่วยงานและหน้าที่ในการตรวจสอบให้นำอาหารเข้าประเทศ

หน่วยงาน Singapore Food Agency (SFA) ก่อตั้งขึ้นเมื่อวันที่ 1 เมษายน 2019 ในฐานะคณะกรรมการตามกฎหมาย ภายใต้การกำกับดูแลของ The Ministry of Environment & Water Resources – MEWR เพื่อการกำกับดูแลด้านความปลอดภัยและความมั่นคงด้านอาหารของสิงคโปร์แบบองค์รวมมากขึ้น ทั้งนี้ อำนาจการควบคุมและการตรวจสอบที่เกี่ยวข้องกับความปลอดภัยและความมั่นคงด้านอาหารทั้งหมดในสิงคโปร์ ซึ่งเคยอยู่ภายใต้การดูแลของหน่วยงาน Agri-Food and Veterinary Authority (AVA) หน่วยงาน Health Sciences Authority (HSA) และสำนักงานสิ่งแวดล้อมแห่งชาติ (NEA) จะถูกถ่ายโอนไปยังหน่วยงาน Singapore Food Agency (SFA) ทั้งหมด

(2) หลักเกณฑ์หรือเงื่อนไขในการนำเข้าอาหารเพื่อบริโภคเฉพาะตน

ผู้เดินทางที่เดินทางเข้าประเทศสิงคโปร์สามารถนำอาหารติดตัวเข้ามาเพื่อบริโภคเฉพาะตน โดยไม่ต้องมีใบอนุญาตนำเข้าก่อนการนำเข้า โดยมีเงื่อนไขดังนี้

1. ประเภทอาหารต้องได้รับอนุญาตให้นำเข้า
2. จำนวนเงินอยู่ในวงเงินที่ได้รับการอนุญาต
3. ประเทศต้นทางได้รับการอนุมัติโดย Singapore Food Agency (SFA)
4. อาหารจะต้องไม่จำหน่ายในเชิงพาณิชย์

โดยผู้เดินทางจะต้องตระหนักถึงความเสี่ยงที่เกี่ยวข้องกับการบริโภคของรายการอาหารที่นำเข้าเหล่านั้น

(3) หลักเกณฑ์การพิจารณาอนุญาตนำเข้าอาหารกรณีบริโภคเฉพาะตน

3.1 รายการอาหารและผลิตภัณฑ์ที่ได้รับอนุญาต โดยประเภทและปริมาณของอาหารที่นำเข้าสิงคโปร์จากแหล่งที่ได้รับอนุมัติแสดงไว้ในตารางที่ 2 ทั้งนี้ แหล่งอาหารที่ได้รับอนุมัติอาจมีการเปลี่ยนแปลงด้วยเหตุผลด้านสุขภาพและความปลอดภัย

ตารางที่ 2 หลักเกณฑ์ในการพิจารณาอนุญาตนำเข้าอาหารของประเทศสิงคโปร์

ผลิตภัณฑ์	ปริมาณการนำเข้า	เงื่อนไข
เนื้อวัว	5 กิโลกรัม	1. ผลิตภัณฑ์จากเนื้อวัวทุกรูปแบบ รวมทั้งอาหารปรุงสุกที่มีเนื้อวัว 2. อาหารที่มาจากประเทศที่ได้รับอนุมัติ ได้แก่ อาร์เจนตินา ออสเตรเลีย เบลเยียม เดนมาร์ก ฟินแลนด์ ฝรั่งเศส ฮังการี ญี่ปุ่น เนเธอร์แลนด์ นิวซีแลนด์ สวีเดน อูรุกวัย สหรัฐอเมริกา
เนื้อแกะ	5 กิโลกรัม	1. ผลิตภัณฑ์จากเนื้อแกะทุกรูปแบบ รวมทั้งอาหารปรุงสุกที่มีเนื้อแกะ 2. อาหารที่มาจากประเทศที่ได้รับอนุมัติ ได้แก่ อาร์เจนตินา ออสเตรเลีย เบลเยียม แคนาดา เดนมาร์ก ฝรั่งเศส ไอร์แลนด์ นิวซีแลนด์ สวิตเซอร์แลนด์ เนเธอร์แลนด์ อูรุกวัย สหราชอาณาจักร สหรัฐอเมริกา
เนื้อหมู	5 กิโลกรัม	1. ผลิตภัณฑ์จากเนื้อหมูทุกรูปแบบ รวมทั้งอาหารปรุงสุกที่มีเนื้อหมู 2. อาหารที่มาจากประเทศที่ได้รับอนุมัติ ได้แก่ ออสเตรเลีย ออสเตรเลีย แคนาดา ชิลี เดนมาร์ก ฟินแลนด์ ฝรั่งเศส เยอรมนี ไอร์แลนด์ อิตาลี ญี่ปุ่น เม็กซิโก เนเธอร์แลนด์ นิวซีแลนด์ สเปน สวีเดน สวิตเซอร์แลนด์ สหราชอาณาจักร สหรัฐอเมริกา
เนื้อไก่	5 กิโลกรัม	1. ผลิตภัณฑ์จากเนื้อไก่ทุกรูปแบบ รวมทั้งอาหารปรุงสุกที่มีเนื้อไก่ 2. อาหารที่มาจากประเทศที่ได้รับอนุมัติ ได้แก่ อาร์เจนตินา ออสเตรเลีย เบลเยียม บราซิล แคนาดา ชิลี เดนมาร์ก ฝรั่งเศส เยอรมนี ฮังการี ไอร์แลนด์ นิวซีแลนด์ สวิตเซอร์แลนด์ เนเธอร์แลนด์ สหราชอาณาจักร

ผลิตภัณฑ์	ปริมาณการนำเข้า	เงื่อนไข
ผลิตภัณฑ์จากปลา	5 กิโลกรัม	1. ยกเว้นเนื้อปูปรุงสุกแช่แข็ง เนื้อกุ้งปรุงสุกแช่แข็ง และหอยนางรมสดหรือแช่แข็ง 2. แหล่งอาหารที่มาจากทุกประเทศหรือภูมิภาค
หอยนางรมสดหรือแช่แข็ง	5 กิโลกรัม	อาหารที่มาจากประเทศที่ได้รับอนุมัติ ได้แก่ ออสเตรเลีย แคนาดา ฝรั่งเศส ไอร์แลนด์ นิวซีแลนด์ เนเธอร์แลนด์ สหราชอาณาจักร สหรัฐอเมริกา
เนื้อปูปรุงสุกแช่แข็งและเนื้อกุ้งปรุงสุกแช่แข็ง	2 กิโลกรัม	อาหารที่มาจากทุกประเทศหรือภูมิภาค
ผักและผลไม้สด	ปริมาณที่เหมาะสม	1. แหล่งอาหารที่มาจากทุกประเทศหรือภูมิภาค 2. ต้องมี phytosanitary certificate จากหน่วยงานที่มีอำนาจของประเทศต้นทางที่นำเข้าผลไม้และผักสดจากประเทศเม็กซิโกและเขตร้อนในทวีปอเมริกาใต้ ซึ่งรวมถึง บาร์เบโดส, เบลีซ, โบลิเวีย, บราซิล, โคลอมเบีย, คิวบา, คอสตาริกา, โดมินีกา, สาธารณรัฐโดมินิกัน, เอกวาดอร์, เอลซัลวาดอร์, เฟรนช์เกียนา, เกรนาดา, กวาเตมาลา, กัวเตมาลา, กายอานา, เฮติ, ฮอนดูรัส, จาเมกา, มาร์ตีนิก, นิการากัว, ปานามา, ปารากวัย, เปรู, เปอร์โตริโก, เซนต์ลูเชีย, เซนต์วินเซนต์ และเกรนาดีนส์, ซูรินาเม, ตรินิแดดและโตเบโก, เวเนซุเอลา, หมู่เกาะเวอร์จิน
ไข่ไก่	30 ฟอง	อาหารที่มาจากประเทศที่ได้รับอนุมัติ ได้แก่ ออสเตรเลีย นิวซีแลนด์ สวีเดน
อาหารแปรรูป	5 กิโลกรัม/ลิตร	1. อาหารที่มาจากทุกประเทศหรือภูมิภาค 2. มูลค่ารวมของอาหารแปรรูปต้องไม่เกิน 100 ดอลลาร์สิงคโปร์ต่อคน
รังนกแห้ง	1 กิโลกรัม	อาหารที่มาจากทุกประเทศหรือภูมิภาค

(4) การดำเนินการจัดการกรณีไม่เป็นไปตามหลักเกณฑ์ที่กำหนด

กรณีนำเข้าอาหารในปริมาณเกินหลักเกณฑ์ที่กำหนดเพื่อการบริโภคเฉพาะตน ผู้นำเข้าจะต้องขอใบอนุญาตผู้ค้าหรือลงทะเบียนกับ Singapore Food Agency (SFA) และยื่นขอใบอนุญาตนำเข้าสำหรับการนำเข้าอาหารเชิงพาณิชย์ รวมถึงการนำเข้าเพื่อการบริโภคหรือการแจกจ่ายสำหรับงานการกุศล งานนิทรรศการ ฯลฯ

2.9.2 แนวทางการอนุญาตให้ผู้เดินทางนำอาหารติดตัวเข้ามาในราชอาณาจักรเพื่อการบริโภคเฉพาะตนของประเทศออสเตรเลีย

(1) ประวัติของหน่วยงานและหน้าที่ในการตรวจสอบให้นำอาหารเข้าประเทศ

1. ประวัติของหน่วยงาน Australian Border Force (ABF)

หน่วยงาน Australian Border Force (ABF) เป็นหน่วยงานบังคับใช้กฎหมายซึ่งเป็นส่วนหนึ่งของ Department of Home Affairs รับผิดชอบในการควบคุมชายแดนนอกชายฝั่งและบนบก หน่วยงาน Australian Border Force (ABF) ก่อตั้งขึ้นเมื่อวันที่ 1 กรกฎาคม 2558 โดยรวม Australian

Customs and Border Protection Service เข้ากับหน้าที่การกักกันและการปฏิบัติตามข้อกำหนดของ Department of Immigration and Border Protection ซึ่งหน่วยงาน Australian Border Force (ABF) ดำเนินการภายใต้พระราชบัญญัติ the Australian Border Force Act 2015

2. โครงสร้างองค์กร

หน่วยงาน Australian Border Force (ABF) มีพนักงานประมาณ 5,800 คน มีบทบาทหน้าที่เป็นผู้ปฏิบัติการและสนับสนุน โดยแบ่งออกเป็น 2 กลุ่ม ได้แก่ กลุ่มปฏิบัติการและกลุ่มสนับสนุน ดังนี้

2.1 กลุ่มปฏิบัติการ (Operations Group) มีหน้าที่รับผิดชอบดำเนินการจัดการผู้เดินทางและสินค้าตลอดแนวชายแดน กลุ่มปฏิบัติการประกอบด้วยหน่วยงาน ดังนี้

2.1.1 Maritime Border Command เป็นหน่วยงานรักษาความปลอดภัยทางทะเลของประเทศออสเตรเลียที่ดำเนินงานในขอบเขตการเดินทางเรือ

2.1.2 Enforcement Command เป็นหน่วยงานสอบสวนคดีอาญาและปฏิบัติการภาคสนามของหน่วยงาน Australian Border Force (ABF) ที่รับผิดชอบในการสืบสวนและบังคับใช้กฎหมายศุลกากรและคนเข้าเมืองของประเทศออสเตรเลีย และต่อสู้กับกลุ่มอาชญากรข้ามชาติภายในเขตแดนของประเทศออสเตรเลีย

2.1.3 Port Operations Command กำกับดูแลการดำเนินการป้องกันชายแดนทั้งหมดที่ทำเรือขาเข้าและเขตหวงห้ามระหว่างประเทศ รวมถึงสนามบินนานาชาติ ท่าเรือทางทะเล และเขตหวงห้ามไปรษณีย์ระหว่างประเทศทั่วทั้งรัฐและดินแดนของออสเตรเลียผ่าน regional sub-commands ตั้งแต่เดือนกันยายน 2014 หน่วยงาน Counter Terrorism Units (CTU) ได้ดำเนินการควบคุมและเฝ้าระวังในสนามบินนานาชาติหลักทั้งหมด ซึ่งตั้งแต่เดือนธันวาคม 2014 ได้รับมอบอำนาจให้สามารถพกพาอาวุธปืนในสนามบินได้เพื่อสกัดกั้นนักเดินทางที่ออกเดินทางเพื่อเข้าร่วมกับองค์กรก่อการร้ายในเขตความขัดแย้ง เช่น รัฐอิสลาม และสกัดกั้นการส่งคืนสมาชิกขององค์กรก่อการร้าย

2.1.4 Operation Sovereign Borders Joint-Agency Task Force (OSB JATF) ทำหน้าที่ประสานงานและควบคุมการปฏิบัติการทางทะเล การบังคับใช้กฎหมาย ข้าราชการ และหน้าที่ด้านนโยบายในการตอบโต้และต่อสู้กับการลักลอบขนคนเข้าเมือง และปกป้องพรมแดนของออสเตรเลียจากกิจกรรมอาชญากรรมทางทะเล

2.1.5 Border Patrol and Coordination Command มีหน้าที่รับผิดชอบในการปกป้องชายแดนทั่วออสเตรเลียเหนือควบคู่ไปกับกองบัญชาการเหนือของหน่วยงาน Australian Defense Force Northern Command

2.2 กลุ่มสนับสนุน (Support Group) มีหน้าที่รับผิดชอบในการวางแผน การสนับสนุน และให้บริการเฉพาะด้าน เพื่อให้การดำเนินงานด้านการจัดการชายแดนเป็นไปอย่างต่อเนื่อง กลุ่มสนับสนุนประกอบด้วย

2.2.1 Strategic Border Command ทำหน้าที่ในการประสานงานเชิงกลยุทธ์ให้กับหน่วยงาน Australian Border Force (ABF) ซึ่งรวมถึงบริการระดับรัฐมนตรีและรัฐสภา การประสานงานระหว่างประเทศ และการกำกับดูแลด้านธรรมาภิบาล

2.2.2 Close Support Command ทำหน้าที่ในการพัฒนาความสามารถทางทะเล การบิน และยุทธวิธีของ ABF รวมถึงการเฝ้าระวัง นิติเวช และโครงการตรวจจับสุนัข

2.2.3 Detention and Offshore Operations Command ให้บริการกักขังคนเข้าเมืองรวมถึงประมวลผลและการตั้งถิ่นฐานใหม่ในภูมิภาค

2.2.4 Operational Practices Command รับผิดชอบการบริหารงานบุคคล การพัฒนากำลังคน และการศึกษาและการฝึกอบรม รวมถึง Australian Border Force College

2.2.5 ABF Business Services ให้การสนับสนุนองค์กรแก่ หน่วยงาน Australian Border Force (ABF) ประสานงานกิจกรรมการปฏิบัติตามกฎระเบียบด้านการบริหารทั่วทั้งองค์กร และรักษาความเชื่อมโยงระหว่างแผนกของหน่วยงาน Australian Border Force (ABF) รวมทั้งรับผิดชอบด้านการเงินทรัพย์สิน กฎหมาย และบริการประกันชีวิต

2.2.6 ศัลยแพทย์ทั่วไป เป็นหัวหน้าเจ้าหน้าที่การแพทย์ของหน่วยงาน Australian Border Force (ABF) และให้คำแนะนำเชิงกลยุทธ์และคำแนะนำทางคลินิกระดับสูงแก่เลขานุการของกรมและผู้อำนวยการของหน่วยงาน Australian Border Force (ABF) ในด้านสุขภาพ

(2) หลักเกณฑ์หรือเงื่อนไขในการนำเข้าอาหารเพื่อบริโภคเฉพาะตน

รายการอาหารที่นำเข้าในออสเตรเลียจะต้องแสดงบนบัตรผู้โดยสารขาเข้า หากผู้โดยสารเดินทางมาโดยเครื่องบินหรือส่งพัสดุทางไปรษณีย์ เจ้าหน้าที่รักษาความปลอดภัยทางชีวภาพอาจตรวจสอบอาหารบางอย่างที่ผู้โดยสารนำติดตัวมาด้วย

(3) หลักเกณฑ์การพิจารณาอนุญาตนำเข้าอาหารกรณีบริโภคเฉพาะตน

ตารางที่ 3 หลักเกณฑ์ในการพิจารณาอนุญาตนำเข้าอาหารของประเทศออสเตรเลีย

ผลิตภัณฑ์	ปริมาณการนำเข้า	เงื่อนไข
บิสกิต ขนมปัง เค้ก ขนมอบ เค้กคริสต์มาส และ พุดดิ้งคริสต์มาส (ไม่รวมชีสเค้ก) (อนุญาตให้นำเข้าได้หาก ตรงตามข้อกำหนด)	ไม่กำหนด	1. เป็นของใช้ส่วนตัว 2. บรรจุเต็มที่ เก็บได้นาน (ไม่ต้องแช่เย็น) และไม่มีเนื้อสัตว์ 3. ใส่หรือที่ห่อปิ้งใดๆ ไซ้กับเค้ก 4. สำหรับเด็กและชีสเค้กอื่นๆ โปรดตรวจสอบเพิ่มเติม ที่ BICON houses the Australian Government
ชีส เนย และผลิตภัณฑ์ จากนมอื่นๆ (อนุญาตบางรายการ)	10 กิโลกรัม/ลิตร	1. เตรียมและบรรจุในเชิงพาณิชย์ 2. ผลิตในประเทศที่ได้รับการรับรองว่าปลอดโรคมือ และเท้าเปื่อย (FMD-Free Country List) (ฉลากผลิตภัณฑ์ต้องระบุประเทศต้นทางที่ผลิต) 3. สำหรับการบริโภคของมนุษย์เท่านั้น 4. ชีสและผลิตภัณฑ์นมอื่น ๆ จะต้องได้รับการแจ้ง และตรวจสอบเมื่อเดินทางมาถึง 5. สินค้าที่ไม่ตรงตามเงื่อนไขการนำเข้าจะถูกส่งออก หรือทำลายโดยผู้นำเข้าเป็นผู้รับผิดชอบค่าใช้จ่าย
ช็อกโกแลตและลูกกวาด (อนุญาตหากตรง ตามข้อกำหนด)	ไม่กำหนด	1. ขนมหวาน ได้แก่ ฟัดจ์ ทอฟฟี่ ขนมหวานต้ม เปปเปอร์มินต์ มาร์ชเมลโลว์ และเชอเมเทศ 2. สามารถนำช็อกโกแลตหรือลูกกวาดที่เตรียมและ บรรจุในเชิงพาณิชย์เข้ามาในออสเตรเลียเพื่อนำเข้า ส่วนบุคคลได้ 3. ช็อกโกแลตและลูกกวาดต้องไม่มีเนื้อสัตว์
กาแฟ (อนุญาตหากตรง ตามข้อกำหนด)	ปริมาณนำเข้าได้ ตามเงื่อนไข	1. กาแฟต้องอยู่ในบรรจุภัณฑ์ที่สะอาดและใหม่ ปราศจากแมลงที่มีชีวิตและสิ่งปนเปื้อนอื่นๆ 2. กาแฟได้รับอนุญาตให้เข้าประเทศออสเตรเลียเพื่อ

ผลิตภัณฑ์	ปริมาณการนำเข้า	เงื่อนไข
		<p>บริโภคเฉพาะตน ต้องอยู่ในรูปแบบใดรูปแบบหนึ่งต่อไป</p> <ul style="list-style-type: none"> - กาแฟคั่วบดหรือกาแฟสำเร็จรูป (ไม่เกิน 10 กิโลกรัม) - เมล็ดกาแฟคั่ว (ไม่เกิน 10 กิโลกรัม) - เมล็ดกาแฟเขียว (ไม่เกิน 5 กิโลกรัม) <p>3. กาแฟต้องอยู่ในบรรจุภัณฑ์ที่สะอาดและใหม่ปราศจากแมลงที่มีชีวิตและสิ่งปนเปื้อน</p> <p>4. กาแฟ Kopi Luwak/Civet รวมทั้งเมล็ดกาแฟทั้งเมล็ด บดหรือสำหรับใช้ในทันที ได้รับอนุญาตให้นำเข้าประเทศออสเตรเลีย โดยมีเงื่อนไข ดังนี้</p> <ul style="list-style-type: none"> - ถั่วหรือถั่วที่ใช้ทำผลิตภัณฑ์ ผ่านการคั่วแล้ว - ผลิตภัณฑ์ถูกจัดเตรียมและบรรจุในเชิงพาณิชย์ - สินค้านำเข้าจำนวนไม่เกิน 1 กิโลกรัม - สินค้ามีไว้เพื่อการบริโภคส่วนบุคคลของบุคคลที่ประสงค์จะนำเข้า
<p>สมุนไพรแห้ง (รวมถึงโสมและหญ้าฝรั่ง) และชาสมุนไพร (อนุญาตหากตรงตามข้อกำหนด)</p>	<p>1 กิโลกรัม</p>	<p>ชาสมุนไพรและสมุนไพรแห้งที่เตรียมและบรรจุในเชิงพาณิชย์ (รวมถึงใบ เครื่องเทศ ราก และเปลือกถั่วบด) ได้รับอนุญาตให้เข้ามาในออสเตรเลียได้หากมีส่วนผสมที่มาจากพืชที่สับละเอียด</p>
<p>ปลา (ยกเว้นปลาแชลมอนหรือปลาเทราท์) (อนุญาตหากตรงตามข้อกำหนด)</p>	<p>ปริมาณนำเข้าได้ตามเงื่อนไข</p>	<p>1. ผลิตภัณฑ์ปลากระป๋อง รมควัน หรือปลาแห้ง ได้รับอนุญาตหาก :</p> <ol style="list-style-type: none"> 1.1 นำเข้ามาเพื่อบริโภคเฉพาะตนของผู้นำเข้า 1.2 ปลาถูกผ่าเอาเหงือกและไส้ในออก หรือผ่านกระบวนการมากกว่าการผ่าออก 1.3 เก็บรักษาได้ที่อุณหภูมิห้อง <p>2. อนุญาตผลิตภัณฑ์ปลาที่ไม่ใช่ปลาแชลมอนสดหาก:</p> <ol style="list-style-type: none"> 2.1 มาพร้อมกับผู้นำเข้าประเทศออสเตรเลียนำเข้าจำนวนไม่เกิน 5 กิโลกรัม 2.2 ถูกผ่าออก (เอาเหงือกและไส้ในออก) หรือดำเนินการมากกว่าการผ่าออก 2.3 มีไว้สำหรับการบริโภคของมนุษย์เท่านั้น <p>3. สำหรับสินค้าที่ไม่มีผู้ดูแล (รวมถึงทางไปรษณีย์ระหว่างประเทศ) และสินค้าที่มีน้ำหนักมากกว่า 5 กิโลกรัม โปรดตรวจสอบเพิ่มเติมที่ BICON houses</p>

ผลิตภัณฑ์	ปริมาณการนำเข้า	เงื่อนไข
		<p>the Australian Government</p> <p>4. โปรดทราบว่าเงื่อนไขเหล่านี้มีไว้สำหรับการบริโภคของมนุษย์เท่านั้น หากมีการใช้ปลาเพื่อการเพาะเลี้ยงสัตว์น้ำ เหี่ยวหรืออาหารสัตว์ อาจต้องมีใบอนุญาตนำเข้า โปรดตรวจสอบเพิ่มเติมที่ BICON houses the Australian Government</p>
<p>ปลา (สายพันธุ์ปลาแซลมอนรวมทั้งปลาแซลมอนและปลาเทราท์) (อนุญาตหากตรงตามข้อกำหนด)</p>	<p>ปริมาณนำเข้าได้ตามเงื่อนไข</p>	<p>1. ผลิตภัณฑ์ปลาแซลมอนกระป๋อง</p> <p>1.1 อนุญาตให้นำเข้าผลิตภัณฑ์แซลมอนที่ผลิตในเชิงพาณิชย์และแปรรูปโดยบุคคลได้ สินค้าต้องอยู่ในกระป๋อง โหล หรือถุงรีทอร์ท และต้องไม่แช่เย็นหรือแช่แข็งเพื่อรักษาคุณภาพ (ผลิตภัณฑ์ผ่านการให้ความร้อนในเชิงพาณิชย์เพื่อให้อาหารปลอดภัยและปิดผนึกอย่างสมบูรณ์จากบรรยากาศ เพื่อป้องกันการปนเปื้อนจากจุลินทรีย์หรือวัสดุอื่นๆ เข้าไปในผลิตภัณฑ์)</p> <p>1.2 ผลิตภัณฑ์เหล่านี้จะต้องได้รับการตรวจสอบเพื่อให้แน่ใจว่าผลิตขึ้นในเชิงพาณิชย์</p> <p>1.3 ผลิตภัณฑ์ปลาแซลมอนกระป๋องที่ไม่เป็นไปตามข้อกำหนดข้างต้นจะถูกส่งออกหรือทำลายโดยผู้นำเข้าเป็นผู้รับผิดชอบค่าใช้จ่าย</p> <p>2. ปลาแซลมอนที่ไม่ได้บรรจุกระป๋อง</p> <p>ปลาแซลมอนที่ไม่ได้บรรจุกระป๋องจะได้รับอนุญาตหากเป็น:</p> <p>2.1 พร้อมสำหรับการบริโภค (ยกเว้นไข่ปลาหรือคาเวียร์)</p> <p>2.2 เตรียมและบรรจุในเชิงพาณิชย์</p> <p>2.3 นำเข้าในจำนวนสูงสุด 5 กิโลกรัม หากนำเข้ามาในประเทศออสเตรเลียโดยบุคคลที่นำเข้ามา หรือมากถึง 450 กรัม หากนำเข้ามาแบบไม่มีผู้ดูแล (เช่น ผลิตภัณฑ์ที่ส่งทางไปรษณีย์หรือผู้จัดส่ง)</p> <p>3. สินค้าอุปโภคบริโภค</p> <p>3.1 สินค้าอุปโภคบริโภค คือ สินค้าที่พร้อมให้เจ้าของบ้านปรุงอาหาร/บริโภค และประกอบด้วย</p> <p>(1) ชิ้นเนื้อทอด รวมทั้งกระดูกกลางและผิวหนังชั้นนอกแต่ไม่รวมครีบน้ำมัน เนื้อแต่ละชิ้นมีน้ำหนักไม่เกิน 450 กรัม</p> <p>(2) เนื้อไม่ติดหนัง ยกเว้นแผ่นปิดหน้าท้องและ</p>

ผลิตภัณฑ์	ปริมาณการนำเข้า	เงื่อนไข
		<p>กระดุกทั้งหมด ยกเว้นกระดุกขาหนีบ น้ำหนักเท่าใดก็ตาม</p> <p>(3) เนื้อติดหนัง ไม่รวมแผ่นหนังและกระดุกทั้งหมด ยกเว้นกระดุกขาหนีบ เนื้อชิ้นละไม่เกิน 450 กรัม</p> <p>(4) ปลาขนาดเท่ากะทะผ่าหัวขาด โดยแต่ละตัวมีน้ำหนักไม่เกิน 450 กรัม</p> <p>(5) ปลาที่ไม่มีหัวและชำแหละที่หมักเกลือตากแห้ง หรือรมควัน</p> <p>(6) ผลิตภัณฑ์ที่ผ่านกระบวนการมากกว่าขั้นตอนทั้งหมดในข้างต้น</p>
อาหารจากเครื่องบินหรือเรือ (ไม่อนุญาตหรือต้องขออนุญาต)	ห้ามนำเข้า	
ผักและผลไม้สด (ไม่อนุญาตหรือต้องขออนุญาต)	ห้ามนำเข้า	
ผลิตภัณฑ์น้ำผึ้ง (อนุญาตบางรายการ)	ไม่ได้กำหนด	<ol style="list-style-type: none"> 1. ผลิตภัณฑ์น้ำผึ้งได้รับอนุญาตในรัฐและดินแดนส่วนใหญ่ของประเทศออสเตรเลีย ผลิตภัณฑ์น้ำผึ้งจะต้องได้รับการตรวจสอบโดยเจ้าหน้าที่ความปลอดภัยทางชีวภาพเมื่อเดินทางมาถึง เพื่อยืนยันว่าน้ำผึ้งนั้นปราศจากการปนเปื้อน 2. รายการที่ไม่ตรงตามเงื่อนไขเหล่านี้จะถูกส่งออกหรือทำลายโดยผู้นำเข้าเป็นผู้รับผิดชอบค่าใช้จ่าย
น้ำนมแม่ (อนุญาตหากตรงตามข้อกำหนด)	10 กิโลกรัม/ลิตร	<ol style="list-style-type: none"> 1. อนุญาตให้นำเข้าน้ำนมแม่ได้หากเป็นการบริโภคนเฉพาะตนของทารกที่อยู่ในความดูแลของบุคคลที่ประสงค์จะนำเข้าน้ำนมแม่ 2. กรณีผลิตภัณฑ์นมแม่ไม่ได้มาพร้อมกับทารกที่มีไว้สำหรับทารก จำเป็นต้องมีการแจ้งจากผู้นำเข้าโดยระบุว่า : นมไม่ได้มาจากผู้บริจาคและ/หรือองค์กรการค้า
ซองเครื่องดื่มเดี่ยว (3 in 1) (อนุญาตหากตรงตามข้อกำหนด)	10 กิโลกรัม/ลิตร	<ol style="list-style-type: none"> 1. เครื่องดื่มที่ทำจากนมที่มีกาแฟ ชา หรือเครื่องปรุงได้รับอนุญาตให้นำเข้าประเทศออสเตรเลียเพื่อบริโภคนเฉพาะตนได้ โดยมีเงื่อนไข ดังนี้ <ul style="list-style-type: none"> - ผลิตและบรรจุในเชิงพาณิชย์ - บรรจุภัณฑ์เชิงพาณิชย์ยังไม่ได้เปิดหรือเสียหาย - เก็บรักษาได้ที่อุณหภูมิห้อง - พร้อมบริโภคในทันที

ผลิตภัณฑ์	ปริมาณการนำเข้า	เงื่อนไข
		2. อนุญาตให้ใช้ของเดี่ยวหลายช่องในบรรจุภัณฑ์ที่ใหญ่กว่า หากช่องแต่ละช่องในบรรจุภัณฑ์ที่ใหญ่กว่านั้นเป็นการบริโภคเฉพาะตน
นมผงสำหรับทารก (อนุญาตหากตรงตามข้อกำหนด)	ปริมาณนำเข้าได้ตามเงื่อนไข	<p>1. อนุญาตให้ใช้นมผงสำหรับทารกในประเทศออสเตรเลียเพื่อการบริโภคเฉพาะตน</p> <p>2. ต้องเตรียมและบรรจุในเชิงพาณิชย์และระบุประเทศที่ผลิตบนบรรจุภัณฑ์</p> <p>3. ปริมาณที่อนุญาตในประเทศออสเตรเลียจะขึ้นอยู่กับประเทศที่ผลิต ดังนี้</p> <p>3.1 หากสูตรสำหรับทารกผลิตขึ้นในประเทศที่ได้รับการรับรองว่าปลอดโรคมือและเท้าเปื่อย (FMD-Free Country List) สามารถนำเข้าอาหารมาได้มากถึง 10 กิโลกรัม หรือ 10 ลิตร ไม่ว่าจะใส่ในกระเป๋าดูแลทางผู้โดยสารหรือในสัมภาระที่เดินทางโดยลำพัง หรือทางไปรษณีย์ระหว่างประเทศ</p> <p>3.2 หากสูตรสำหรับทารกที่ผลิตในประเทศที่ไม่อยู่ในรายชื่อประเทศที่ได้รับการรับรองว่าปลอดโรคมือและเท้าเปื่อย (FMD-Free Country List)</p> <ul style="list-style-type: none"> - สามารถนำเข้าได้มากถึง 10 กิโลกรัม หรือ 10 ลิตร หากมาพร้อมกับทารก - ไม่เกิน 5 กิโลกรัม หรือ 5 ลิตร หากไม่ได้มาพร้อมกับทารก - ไม่เกิน 1 กิโลกรัม หรือ 1 ลิตร สำหรับสินค้าที่ไม่มีผู้ดูแล เช่น สินค้าที่ส่งทางไปรษณีย์ระหว่างประเทศ
น้ำผลไม้และน้ำอัดลม (อนุญาตหากตรงตามข้อกำหนด)	ไม่กำหนด	<p>1. เตรียมและบรรจุในเชิงพาณิชย์</p> <p>2. กรณีน้ำผลไม้แช่แข็งต้องเป็นไปตามเงื่อนไขการนำเข้าผลไม้แช่แข็ง ผัก และสมุนไพรสำหรับการบริโภคของมนุษย์ ตรวจสอบเพิ่มเติมที่ BICON houses the Australian Government</p>
น้ำเชื่อมเมเปิ้ล (อนุญาตหากตรงตามข้อกำหนด)	ไม่กำหนด	น้ำเชื่อมเมเปิ้ลได้รับอนุญาตให้นำเข้ามาในประเทศออสเตรเลียได้
เนื้อสัตว์ (อนุญาตบางรายการ)	ไม่กำหนด	<p>1. ผลิตภัณฑ์จากเนื้อสัตว์กระป๋อง</p> <p>1.1 อนุญาตให้นำเข้าผลิตภัณฑ์จากเนื้อสัตว์ที่ผลิตในเชิงพาณิชย์และผลิตภัณฑ์จากเนื้อสัตว์แปรรูปเพื่อการบริโภคเฉพาะตน</p> <p>1.2 ผลิตภัณฑ์ต้องอยู่ในกระป๋อง โหล หรืออูกรีทอร์ท และสามารถเก็บรักษาได้ที่อุณหภูมิห้อง</p> <p>1.3 ผลิตภัณฑ์เนื้อกระป๋องที่ไม่เป็นไปตาม</p>

ผลิตภัณฑ์	ปริมาณการนำเข้า	เงื่อนไข
		<p>ข้อกำหนดข้างต้นจะถูกส่งออกหรือทำลายโดยผู้นำเข้าเป็นผู้รับผิดชอบค่าใช้จ่าย</p> <p>2. เนื้อกระป๋องจากประเทศนิวซีแลนด์</p> <p>2.1 เนื้อที่ไม่ได้บรรจุกระป๋องได้รับอนุญาตให้นำเข้าประเทศออสเตรเลียได้ โดยมีเงื่อนไข ดังนี้</p> <ul style="list-style-type: none"> - เป็นเนื้อที่มาจากแกะ วัว แพะ ละครึ่ง กวาง กวางมูส ม้า ลา ล่อ อูฐ อัลปาก้า สัตว์เลื้อยคลาน พอสซัม กระต่าย กระต่ายและลามะ - มีฉลากชัดเจนว่าเป็นผลิตภัณฑ์ของประเทศนิวซีแลนด์ - ไม่ได้มาจากเนื้อหมูหรือสัตว์ปีก - เพื่อการบริโภคเฉพาะตนของผู้นำเข้า - นำเข้าโดยตรงจากประเทศนิวซีแลนด์ไปยังประเทศออสเตรเลีย - ต้องแสดงผลิตภัณฑ์เมื่อเดินทางมาถึงและอาจได้รับการตรวจสอบเพื่อให้มั่นใจว่าเป็นไปตามเงื่อนไขข้างต้น - รายการที่ไม่ตรงตามเงื่อนไขเหล่านี้จะถูกส่งออกหรือทำลายโดยผู้นำเข้าเป็นผู้รับผิดชอบค่าใช้จ่าย <p>3. เนื้อสัตว์ที่ไม่ได้บรรจุกระป๋อง (รวมถึง แฮม เบคอน ซาลามี และไส้กรอก) จากประเทศอื่นๆ</p> <p>3.1 ไม่อนุญาตให้นำเนื้อที่ไม่บรรจุในกระป๋อง รวมถึงสินค้าที่ปิดผนึกด้วยสุญญากาศเข้ามาในประเทศออสเตรเลีย เว้นแต่จะมาพร้อมกับใบอนุญาตนำเข้า</p> <p>4. เนื้อสัตว์อบแห้ง (Jerky/Biltong)</p> <p>4.1 Jerky และ biltong ที่ได้จากเนื้อหมูที่นำเข้ามาเพื่อบริโภคเฉพาะตนจะไม่ได้ได้รับอนุญาตให้นำเข้าได้เนื่องจากมีความเสี่ยงด้านความปลอดภัยทางชีวภาพสูง</p> <p>4.2 Jerky/biltong ได้รับอนุญาตให้เข้ามาในประเทศออสเตรเลียได้ โดยมีเงื่อนไข ดังนี้</p> <ul style="list-style-type: none"> - ไม่ได้ทำมาจากหมู (เนื้อหมู) - ผลิตในประเทศที่ได้รับการรับรองว่าปลอดโรคมือและเท้าเปื่อย (FMD-Free Country List) (ข้อกำหนดนี้ใช้ไม่ได้กับ jerky ที่ทำจากเนื้อสัตว์ปีก) - เก็บรักษาได้ที่อุณหภูมิห้อง - เตรียมและบรรจุในเชิงพาณิชย์ รวมถึง

ผลิตภัณฑ์	ปริมาณการนำเข้า	เงื่อนไข
		<p>ผลิตภัณฑ์ที่จะนำเข้าในประเทศออสเตรเลียจะต้องบรรจุในบรรจุภัณฑ์ที่ปิดสนิท</p> <ul style="list-style-type: none"> - นำเข้าในจำนวนไม่เกิน 1 กิโลกรัม - เพื่อการบริโภคเฉพาะตนของผู้นำเข้า <p>ต้องแสดงผลิตภัณฑ์เมื่อเดินทางมาถึงและอาจได้รับการตรวจสอบเพื่อให้มั่นใจว่าเป็นไปตามเงื่อนไขข้างต้น หากไม่เป็นไปตามเงื่อนไขข้างต้น จะถูกส่งออกหรือทำลายโดยผู้นำเข้าเป็นผู้รับผิดชอบค่าใช้จ่าย</p> <p>5. ไหมขัดเนื้อ</p> <p>5.1 อนุญาตให้ใช้ไหมขัดเนื้อในออสเตรเลียเพื่อใช้ส่วนตัวได้ หากผลิตในเชิงพาณิชย์และหนักเป็นชิ้นเล็กชิ้นน้อย (โดยไม่มีชิ้นเนื้อที่ระบุตัวได้) ต้องแสดงผลิตภัณฑ์เมื่อมาถึง และอาจได้รับการตรวจสอบเพื่อให้มั่นใจว่าเป็นไปตามเงื่อนไขข้างต้น</p>
<p>เส้นก๋วยเตี๋ยวหรือพาสต้า (อนุญาตบางรายการ)</p>	<p>ไม่กำหนด</p>	<ol style="list-style-type: none"> 1. อนุญาตให้นำเข้าเส้นก๋วยเตี๋ยวหรือพาสต้าที่ผลิตและบรรจุในเชิงพาณิชย์ และผลิตจากส่วนผสมที่มาจากพืชเท่านั้น 2. เส้นก๋วยเตี๋ยวหรือพาสต้าที่ไม่ได้เตรียมและบรรจุในเชิงพาณิชย์จะได้รับการตรวจสอบ หากพบส่วนผสมที่มีความเสี่ยงด้านความปลอดภัยทางชีวภาพ เส้นก๋วยเตี๋ยวหรือพาสตานั้นจะถูกส่งออกหรือทำลายโดยผู้นำเข้าเป็นผู้รับผิดชอบค่าใช้จ่าย 3. บะหมี่กึ่งสำเร็จรูปหรือพาสต้า อนุญาตให้นำเข้าบะหมี่ที่เตรียมและบรรจุในเชิงพาณิชย์ โดยมีเงื่อนไขดังนี้ <ul style="list-style-type: none"> 3.1 มีไว้เพื่อการบริโภคเฉพาะตนของผู้นำเข้า 3.2 เก็บรักษาได้ที่อุณหภูมิห้อง 3.3 บริโภคได้ในทันที <p>หมายเหตุ : ก๋วยเตี๋ยวอาจมีช่อง “เครื่องปรุง” ถูกลงเครื่องปรุงต้องไม่มีไข่หรือเนื้อสัตว์ที่มองเห็นได้</p>
<p>ถั่วและผลิตภัณฑ์ที่มีถั่ว (อนุญาตบางรายการ)</p>	<p>ปริมาณนำเข้าได้ตามเงื่อนไข</p>	<ol style="list-style-type: none"> 1. ถั่วลิสงไม่ได้รับอนุญาตเว้นแต่จะเป็นไปตามข้อกำหนดที่ระบุไว้ในกรมวิชาการเกษตรน้ำและสิ่งแวดล้อม 2. ถั่วลิสงที่ไม่ตรงตามเงื่อนไขจะถูกทำลาย 3. ถั่วที่เตรียมและบรรจุในเชิงพาณิชย์อื่นๆ ได้รับอนุญาตหากอยู่ในประเภทใดประเภทหนึ่ง ดังนี้

ผลิตภัณฑ์	ปริมาณการนำเข้า	เงื่อนไข
		3.1 ถั่วลวัก/คั่ว/ทอด/ต้ม 3.2 ถั่วเปลือกแข็งและปดฝืนักสุญญากาศ 3.3 ถั่วบรรจุในกระป๋องขนาดเล็กปิดฝืนักด้วยสุญญากาศ 3.4 ถั่วดิบที่ปลอกเปลือกหรือมีเปลือกแตกและมีน้ำหนักไม่เกิน 2 กิโลกรัม
น้ำมัน (อนุญาตหากตรงตามข้อกำหนด)	ไม่กำหนด	น้ำมันพืชและเมล็ดพืช (รวมถึงน้ำมันถั่วลิสง ดอกคำฝอย ลินซีด มะกอกและเมล็ดฝ้าย) ได้รับความอนุญาตให้นำเข้าประเทศออสเตรเลียได้ โดยสินค้าต้องสะอาดและปราศจากเมล็ดพืช ดิน และเศษซากสัตว์หรือพืชที่ปนเปื้อนก่อนเดินทางถึงประเทศออสเตรเลีย
พริกไทย (อนุญาตบางรายการ)	ไม่กำหนด	1. พริกไทยปนจะได้รับความอนุญาตให้นำเข้าในประเทศออสเตรเลียได้หากพริกไทยนั้นถูกเตรียมและบรรจุในเชิงพาณิชย์ 2. พริกไทยเม็ด อนุญาตให้นำเข้าพริกไทยทั้งเม็ดได้ หากตรงตามเงื่อนไขการนำเข้า ดังนี้ 2.1 อนุญาตเฉพาะพริกไทยสายพันธุ์ ดังนี้ Piper cubeba, P. longum, P. nigrum, P. pellucidum, P. porphyrophyllum หรือ P. retrofractum 2.2 พริกไทยต้องติดฉลากชื่อทางพฤกษศาสตร์เต็ม 2.3 เมล็ดพริกไทยต้องปราศจากเมล็ดพืช วัสดุจากพืช ดิน แมลงที่มีชีวิต หรือศัตรูพืชอื่นๆ 2.4 สินค้าทั้งหมดต้องเตรียมและบรรจุในเชิงพาณิชย์ และต้องได้รับการตรวจสอบก่อนอนุญาตนำเข้า 2.5 พริกไทยที่ไม่เป็นไปตามเงื่อนไขข้างต้นจะถูกส่งออกหรือทำลายโดยผู้นำเข้าเป็นผู้รับผิดชอบค่าใช้จ่าย
กุ้ง (อนุญาตบางรายการ)	ไม่กำหนด	1. กุ้งดิบ ไม่อนุญาตให้นำเข้ากุ้งดิบ เว้นแต่จะเข้าเงื่อนไขการนำเข้า โดยกุ้งดิบทั้งหมดต้องมีใบอนุญาตนำเข้า 3. กุ้งต้ม กุ้งปรุงสุก ต้องมี Health Certificate ที่ออกโดยหน่วยงานที่มีอำนาจของประเทศต้นทาง โดยระบุว่า: 3.1 กุ้งปรุงสุกผลิตในสถานที่ที่ได้รับอนุมัติและอยู่ภายใต้การควบคุมของหน่วยงานผู้มีอำนาจของประเทศผู้ส่งออก 3.2 กุ้งที่ผ่านกระบวนการปรุงอาหาร โปสเตอร์ทั้งหมด ในเนื้อกุ้งจับตัวเป็นก้อนและไม่มีเนื้อกุ้งดิบหลงเหลืออยู่

ผลิตภัณฑ์	ปริมาณการนำเข้า	เงื่อนไข
		<p>3.3 สำหรับรายละเอียดเกี่ยวกับรูปแบบของใบรับรองสุขภาพที่มาพร้อมกับกึ่งปรุงสุกที่นำเข้าและรายชื่อหน่วยงานที่มีอำนาจของประเทศผู้ส่งออก โปรดตรวจสอบเพิ่มเติมที่ BICON houses the Australian Government</p> <p>3.4 หากผู้นำเข้าไม่มีเอกสารที่ถูกต้อง กึ่งจะถูกส่งออกหรือทำลายโดยผู้นำเข้าเป็นผู้รับผิดชอบค่าใช้จ่าย</p> <p>4. กึ่งแห้งและผลิตภัณฑ์อาหารจากกึ่งที่สามารถเก็บรักษาที่อุณหภูมิห้องได้</p> <p>4.1 อนุญาตให้นำเข้ากึ่งแห้งเพื่อบริโภคเฉพาะตนเข้ามาในประเทศออสเตรเลียได้</p> <p>4.2 กึ่งแห้งจะต้องได้รับการตรวจสอบโดยเจ้าหน้าที่รักษาความปลอดภัยทางชีวภาพเมื่อมาถึงประเทศออสเตรเลีย เพื่อให้แน่ใจว่ากึ่งแห้งปราศจากแมลง ดิน และสิ่งปนเปื้อนอื่นๆ หากสินค้าไม่แห้งหรือมีการปนเปื้อนจะถูกส่งออกหรือทำลาย โดยผู้นำเข้าเป็นผู้รับผิดชอบค่าใช้จ่าย</p> <p>4.3 อนุญาตให้นำเข้าผลิตภัณฑ์อาหารจากกึ่งที่สามารถเก็บรักษาไว้ได้ที่อุณหภูมิห้องได้ โดยผลิตภัณฑ์ดังกล่าวอาจได้รับการตรวจสอบเมื่อมาถึงเพื่อให้แน่ใจว่าสามารถเก็บรักษาไว้ได้ที่อุณหภูมิห้อง</p> <p>4.4 ผลิตภัณฑ์อาหารจากกึ่งที่ไม่ตรงตามข้อกำหนดข้างต้นจะต้องได้รับใบอนุญาตนำเข้าก่อนนำเข้า</p>
<p>ผลไม้และผักแปรรูป (รวมถึงแยม ชัทนีย์ และผักดอง) (อนุญาตบางรายการ)</p>	<p>ไม่กำหนด</p>	<p>1. แยม ชัทนีย์ ผักดอง ผลไม้และผักบรรจุกระป๋องหรือบรรจุขวดหรือเก็บรักษาไว้ (มีหรือไม่มีเมล็ด) ได้รับอนุญาตให้เข้ามาในประเทศออสเตรเลียได้ โดยมีเงื่อนไข ดังนี้</p> <p>1.1 เก็บรักษาหรือดองด้วยวิธีการที่เหมาะสม และ/หรือ</p> <p>1.2 บรรจุกระป๋องหรือบรรจุแบบปลอดเชื้อ*</p> <p>2. วิธีการถนอม/ดองผักและผลไม้ที่ยอมรับได้คือ:</p> <p>2.1 ดองในน้ำเกลือ น้ำส้มสายชู แอลกอฮอล์ หรือน้ำเชื่อม</p> <p>2.2 หมักเกลือหรือน้ำตาล</p> <p>2.3 กลาเซ่ ตกผลึกหรือผสมกับ/ในน้ำเชื่อม (รวมถึงแต่ไม่จำกัดเฉพาะเปลือกผสม แครนเบอร์รี่ ผลไม้เมืองร้อน)</p>

ผลิตภัณฑ์	ปริมาณการนำเข้า	เงื่อนไข
		<p>2.4 ครอบง้อมหรือบรรจุขวดในเกลือ/น้ำตาล/ น้ำส้มสายชู/น้ำเกลือ/แอลกอฮอล์หรือน้ำมัน</p> <p>2.5 ต้มกับน้ำตาลจนเป็นเจล (แยมหรือเยลลี่)</p> <p>3. แต่ละรายการจะได้รับการตรวจสอบว่าตรงตาม เงื่อนไขที่กำหนดหรือไม่</p> <p>4. หากสินค้าไม่เป็นไปตามเงื่อนไขข้างต้นจะถูกส่งออก หรือทำลายโดยผู้นำเข้าเป็นผู้รับผิดชอบค่าใช้จ่าย</p> <p>หมายเหตุ * หมายถึง บรรจุครอบง้อม/บรรจุปลอดเชื้อ รวมถึงสินค้าใดๆ ที่ได้รับได้รับความร้อนในเชิงพาณิชย์ เพื่อทำให้อาหารปลอดเชื้อ</p> <p>ผลิตภัณฑ์ต้องคงสภาพและเก็บรักษาได้ที่อุณหภูมิห้อง (ไม่ต้องแช่เย็น) เป็นเวลาอย่างน้อย 6 เดือน</p> <p>ประเภทของบรรจุภัณฑ์อาจรวมถึง :</p> <ul style="list-style-type: none"> • ครอบง้อมโลหะ • โหลแก้วหรือขวดที่มีฝาปิดหรือฝา 'ปิดออก' • ภาชนะพลาสติกที่มีฝาปิดหรือฝาปิดแบบปิดผนึก ด้วยความร้อนโดยใช้ตะเข็บคู่ (ยกเว้นแบบมีกระดุม หรือฝาพลาสติก) • รีทอร์ต แพคเกจ (retort pouch) • ภาชนะเทอร์โมฟอร์ม-ฟิล-ซีล ครอบง้อมพลาสติก ถุงแพคเกจ (pouch bag)
อินทผาลัมแดง (Ziziphus, จีนหรือ อินเดีย, พุทรา) (อนุญาตบางรายการ)	ไม่กำหนด	<p>ไม่อนุญาตให้นำเข้าอินทผาลัมแดง เว้นแต่จะเข้า เงื่อนไข ดังนี้</p> <ol style="list-style-type: none"> 1. อินทผาลัมต้องไม่มีเมล็ดและไม่มีเมล็ดใน บรรจุภัณฑ์ 2. ต้องระบุชื่อพฤกษศาสตร์แบบเต็มบนฉลาก เช่น Ziziphus ziziphus 3. สินค้าต้องตากให้แห้งอย่างทั่วถึง 4. สินค้าต้องบรรจุในบรรจุภัณฑ์ที่สะอาดและใหม่ ที่ยังไม่ได้เปิด 5. แต่ละบรรจุภัณฑ์จะได้รับการตรวจสอบเพื่อให้ แน่ใจว่าไม่มีวัสดุที่มีความเสี่ยงด้านความปลอดภัย ทางชีวภาพ 6. หากสินค้าไม่เป็นไปตามเงื่อนไขข้างต้นจะถูกส่งออก หรือทำลายโดยผู้นำเข้าเป็นผู้รับผิดชอบค่าใช้จ่าย
ข้าว (ไม่อนุญาตหรือ ต้องขออนุญาต)	ไม่กำหนด	<ol style="list-style-type: none"> 1. ข้าวไม่ได้รับอนุญาตให้นำเข้า เว้นแต่จะเป็นไปตาม ข้อยกเว้นที่ระบุไว้ในข้อกำหนดของกรมวิชาการเกษตร น้ำและสิ่งแฉดล้อม 2. ข้าวที่ไม่ตรงตามเงื่อนไขจะถูกทำลาย

ผลิตภัณฑ์	ปริมาณการนำเข้า	เงื่อนไข
<p>ซอส (อนุญาตหากตรงตามข้อกำหนด)</p>	<p>ไม่กำหนด</p>	<ol style="list-style-type: none"> 1. ซอสที่ปรุงและบรรจุในเชิงพาณิชย์ (รวมถึงซอสมะเขือเทศ/ซอสมะเขือเทศ ถั่วเหลือง พริก และซอสถั่วลิสง) และน้ำพริกแกง ได้รับอนุญาตให้นำเข้าประเทศออสเตรเลียเพื่อบริโภคเฉพาะตน 2. ซอสหรือน้ำพริกต้องปรุงสุกในเชิงพาณิชย์ที่รักษาได้นาน (สามารถเก็บไว้ที่อุณหภูมิห้องได้อย่างน้อย 6 เดือน) และบรรจุในภาชนะที่ปิดสนิท เช่น <ol style="list-style-type: none"> 2.1 กระป๋องโลหะ 2.2 โหลแก้วหรือขวดที่มีฝาปิดหรือฝาปิดออก 2.3 ภาชนะพลาสติกที่มีฝาปิดหรือฝาปิดผนึกด้วยความร้อนปิดด้วยตะเข็บคู่ 2.4 กล่องปลอดเชื้อ 2.5 รีทอร์ต แพจ (retort pouch) 3. อนุญาตให้ใช้ส่วนผสมจากพืชและเครื่องปรุงรสในผลิตภัณฑ์เหล่านี้ 4. สำหรับผลิตภัณฑ์ที่มีส่วนผสมจากสัตว์ ให้ระบุส่วนผสม และตรวจสอบเงื่อนไขการนำเข้าเฉพาะสำหรับส่วนผสม
<p>อาหารทะเล (ไม่รวมกุ้ง) (อนุญาตบางรายการ)</p>	<p>ไม่กำหนด</p>	<ol style="list-style-type: none"> 1. หอยนางรมเต็มเปลือก/ครึ่งเปลือกจากทุกประเทศ (ยกเว้นนิวซีแลนด์) ไม่ได้รับอนุญาตให้นำเข้าประเทศออสเตรเลีย 2. หอยนางรมครึ่งเปลือกจากประเทศนิวซีแลนด์ไม่จำเป็นต้องมีใบอนุญาตนำเข้าหอยนางรมครึ่งเปลือกจากประเทศนิวซีแลนด์ และต้องตรวจสอบสินค้าว่าหอยนางรมยังอยู่ในเปลือกและปราศจากการปนเปื้อน และสินค้าตรงตามเงื่อนไขที่กำหนด หากพบหอยนางรมที่เต็มเปลือกหรือมีการปนเปื้อน หอยนางรมดังกล่าวจะถูกทำลาย 3. หอยนางรม (เฉพาะเนื้อหอยนางรม) อนุญาตให้นำหอยนางรมที่เตรียมและบรรจุในเชิงพาณิชย์ (เฉพาะเนื้อหอยนางรมเท่านั้น) เข้ามาในประเทศออสเตรเลียได้ และต้องได้รับการตรวจสอบโดยเจ้าหน้าที่ความปลอดภัยทางชีวภาพเพื่อตรวจสอบว่ามีเฉพาะเนื้อหอยนางรมเท่านั้น 4. อนุญาตให้นำเข้าหอยแมลงภู่ หอยเป่าฮือ เม่นทะเล ปลิงทะเล ปู และกุ้ง/กุ้งน้ำเค็ม เพื่อบริโภคเฉพาะตน และต้องได้รับการตรวจสอบโดยเจ้าหน้าที่ความปลอดภัยทางชีวภาพเพื่อให้แน่ใจว่าสินค้านำเข้าไม่มีชีวิต สะอาด และปราศจากการปนเปื้อนอื่นๆ เช่น วัสดุจากพืช หอยทาก หอยนางรม หากพบว่ามีสิ่งปนเปื้อนจะถูกทำลาย

ผลิตภัณฑ์	ปริมาณการนำเข้า	เงื่อนไข
เครื่องเทศ (อนุญาตบางรายการ)	ไม่กำหนด	<p>1. ไม่อนุญาตให้นำเข้ายี่หระ ผักชี และผักชีล้อม และหากพบว่ามีกรนำเข้าจะถูกทำลาย เว้นแต่จะเป็นไปตามข้อยกเว้นของกรมวิชาการเกษตร น้ำ และสิ่งแวลล้อม</p> <p>2. ไม่อนุญาตให้นำเข้าพริกแห้ง หากพบว่ามีกรนำเข้าจะถูกทำลาย เว้นแต่จะเป็นไปตามข้อยกเว้นของกรมวิชาการเกษตร น้ำ และสิ่งแวลล้อม</p> <p>3. เครื่องเทศแห้ง บด และเครื่องเทศผสมอื่นๆ อาจได้รับอนุญาตให้นำเข้าประเทศออสเตรเลียได้ หากเป็นไปตามข้อกำหนดการนำเข้า ดังนี้</p> <p>3.1 เครื่องเทศต้องทำจากพืชที่แห้งและผ่านกระบวนการบด โดยต้องไม่มีส่วนผสมที่มาจากสัตว์ จุลินทรีย์ หรือเชื้อรา</p> <p>3.2 สินค้าทุกชิ้นต้องบรรจุในบรรจุภัณฑ์ที่สะอาดและใหม่</p> <p>3.3 สินค้าต้องสะอาดและปราศจากสารปนเปื้อน เมล็ดพืช ดิน เศษสัตว์ และพืช และวัสดุที่มีความเสี่ยงด้านความปลอดภัยทางชีวภาพอื่นๆ ก่อนเดินทางมาถึงประเทศออสเตรเลีย</p> <p>4. เครื่องเทศที่ไม่เป็นไปตามเงื่อนไขที่กำหนดจะถูกส่งออกหรือทำลายโดยผู้นำเข้าเป็นผู้รับผิดชอบค่าใช้จ่าย</p>
ชา (อนุญาตหากตรงตามข้อกำหนด)	ไม่กำหนด	<p>1. ชาดำหรือชาเขียว และชาดำหรือชาเขียวพร้อมเครื่องปรุง</p> <p>1.1 ชาเหล่านี้ได้รับอนุญาตให้นำเข้าจากประเทศใดก็ได้ในประเทศออสเตรเลีย หากชาชิ้นนั้นบรรจุในบรรจุภัณฑ์ที่สะอาดและใหม่ (ยังไม่ได้เปิด) และปราศจากแมลงที่มีชีวิตและการปนเปื้อนอื่นๆ</p> <p>2. ชาสมุนไพรแบบซอง</p> <p>อนุญาตให้นำถุงชาสมุนไพรเข้าประเทศออสเตรเลียได้ โดยมีเงื่อนไข ดังนี้</p> <p>2.1 มีการจัดเตรียม บรรจุ และติดฉลากในเชิงพาณิชย์</p> <p>2.2 ามีส่วนผสมจากพืชเท่านั้น</p> <p>2.3 วัสดุทั้งหมดในชาแห้งทั้งหมด</p> <p>2.4 น้ำหนักของแต่ละผลิตภัณฑ์ (แบบผสม) ไม่เกิน 1 กิโลกรัมต่อการผสม</p>
วิตามิน อาหารเสริม และยารักษาโรคสำหรับมนุษย์ (อนุญาตหากตรงตามข้อกำหนด)	ไม่กำหนด	<p>อนุญาตให้นำเข้าวิตามิน อาหารเสริม และยารักษาโรคสำหรับมนุษย์ในประเทศออสเตรเลียได้ โดยมีเงื่อนไข ดังนี้</p> <p>1. สำหรับใช้กับมนุษย์และอาจมีเอกสารแสดงว่าสินค้าดังกล่าวใช้กับมนุษย์ โดยการติดฉลากสินค้า โบรชัวร์</p>

ผลิตภัณฑ์	ปริมาณการนำเข้า	เงื่อนไข
		<p>ประกอบ สื่อสิ่งพิมพ์ทางอินเทอร์เน็ต หรือจดหมายจากแพทย์</p> <p>2. นำเข้าประเทศออสเตรเลียโดยบุคคลที่จะใช้สินค้าที่นำเข้า</p> <p>3. เตรียมและบรรจุในเชิงพาณิชย์โดยอาจอยู่ในรูปของแคปซูล เม็ด ไวอัลสำหรับฉีด ของเหลว ผง ครีมน ซึ่งรวมถึงโปรไบโอติกที่บรรจุในเชิงพาณิชย์ เช่น แลคโตบาซิลลัส บาซิลลัส ซ็บทีลิส และไบฟีโดแบคทีเรียม เอสพีพี</p> <p>4. นำเข้ามาในปริมาณไม่เกิน 3 เดือน*</p> <p>5. หากสินค้าไม่ตรงตามเงื่อนไขข้างต้นทั้งหมด สินค้าจะถูกส่งออกหรือทำลาย โดยผู้นำเข้าเป็นผู้รับผิดชอบค่าใช้จ่าย</p> <p>หมายเหตุ * หมายถึง บริโภค 3 เดือนสามารถพิจารณาได้โดย</p> <ul style="list-style-type: none"> - คำแนะนำเกี่ยวกับปริมาณฉลาก - จดหมายภาษาอังกฤษจากผู้ประกอบโรคศิลปะ นักธรรมชาติวิทยา หรือผู้ให้บริการด้านสุขภาพทางเลือก - ประกาศตามกฎหมายโดยผู้นำเข้าที่ระบุว่าสินค้านั้นมีไว้สำหรับบริโภคเฉพาะตนเท่านั้นและบริโภคน้อยกว่า 3 เดือน
<p>อาหารเสริมและยาธรรมชาติจากพืช (อนุญาตหากตรงตามข้อกำหนด)</p>	<p>ไม่กำหนด</p>	
<p>เห็ดแห้งรวมทั้งเห็ดหลินจือ Poriacocos และ Cordyceps (อนุญาตหากตรงตามข้อกำหนด)</p>	<p>ไม่กำหนด</p>	
<p>ผงโปรตีนและอาหารเสริมเพื่อการกีฬา (อนุญาตหากตรงตามข้อกำหนด)</p>	<p>ไม่กำหนด</p>	
<p>ข้าวสาลี (อนุญาตบางรายการ)</p>	<p>ไม่กำหนด</p>	<p>1. ไม่อนุญาตให้นำเข้าข้าวสาลีเว้นแต่จะบดหรือบดในเชิงพาณิชย์</p> <p>2. ข้าวสาลีที่ไม่ตรงตามเงื่อนไขที่กำหนดจะถูกทำลาย</p>

(4) การดำเนินการจัดการกรณีไม่เป็นไปตามหลักเกณฑ์ที่กำหนด

ผลิตภัณฑ์ที่นำเข้ามาที่ไม่เป็นไปตามเงื่อนไขหรือข้อกำหนดจะถูกส่งออกหรือทำลายโดยผู้นำเข้าเป็นผู้รับผิดชอบค่าใช้จ่าย

2.9.3 แนวทางการอนุญาตให้ผู้เดินทางนำอาหารติดตัวเข้ามาในราชอาณาจักรเพื่อการบริโภคเฉพาะตนของประเทศแคนาดา

(1) ประวัติของหน่วยงานและหน้าที่ในการตรวจสอบให้นำอาหารเข้าประเทศ

1. Canadian Food Inspection Agency (CFIA)

1.1 ประวัติของ Canadian Food Inspection Agency (CFIA)

เป็นหน่วยงานด้านการตรวจสอบอาหารของประเทศแคนาดา โดยทำหน้าที่กำกับดูแลความปลอดภัยด้านอาหารจากสัตว์และพืชทั้งหมด รวมถึงคุณภาพมาตรฐานของสัตว์และพืชที่นำมาใช้ประกอบอาหาร ซึ่งจะช่วยยกระดับสุขภาพและความเป็นอยู่ที่ดีของประชาชน สิ่งแวดล้อม และเศรษฐกิจของประเทศแคนาดาให้ดียิ่งขึ้น และยังทำหน้าที่ออกกฎระเบียบและควบคุมกำกับกับการบังคับใช้กฎระเบียบมาตรฐานการนำเข้าสินค้าอาหาร ตลอดจนออกใบรับรองหรือใบอนุญาตนำเข้าสินค้าอาหารของประเทศแคนาดา โดยมีจุดประสงค์ในการรวมบริการการตรวจสอบคุณภาพอาหารของหน่วยงานรัฐบาลกลางสามแห่ง ได้แก่ Agriculture and Agri-Food Canada, Fisheries and Oceans Canada และ Health Canada เข้าด้วยกัน

1.2. บทบาทและความรับผิดชอบที่เกี่ยวกับการตรวจสอบนำเข้า

1.2.1 หน่วยงาน Canadian Food Inspection Agency (CFIA) มีหน้าที่ในการปกป้องประชาชนของประเทศแคนาดาจากความเสี่ยงด้านสุขภาพและจัดหาอาหารสัตว์และพืชที่เป็นธรรมและมีประสิทธิภาพเพื่อสนับสนุนตลาดในประเทศและต่างประเทศซึ่งมีการแข่งขันที่ค่อนข้างสูง นอกจากนี้สำนักงานตรวจสอบอาหารของแคนาดายังรับผิดชอบในการตรวจสอบเคมีตกค้างในอาหาร

1.2.2 พระราชบัญญัติอาหารและยา พระราชบัญญัติและข้อบังคับหลักประการหนึ่งที่หน่วยงาน Canadian Food Inspection Agency (CFIA) ใช้ คือ พระราชบัญญัติอาหารและยา ซึ่งเป็นพระราชบัญญัติที่เกี่ยวกับอาหาร ยา เครื่องสำอาง และอุปกรณ์การรักษา โดยควบคุมและกำกับดูแลเกี่ยวกับการผลิต นำเข้า ส่งออก การขนส่งข้ามจังหวัด และการจำหน่าย เพื่อให้แน่ใจได้ว่าผลิตภัณฑ์ดังกล่าวปลอดภัยและมีประสิทธิภาพ

1.2.3 อำนาจในการเรียกคืน พระราชบัญญัติอาหารและยาไม่ได้ให้อำนาจในการเรียกคืนอาหาร และการเรียกคืนทั้งหมดจะกระทำโดยสมัครใจ อย่างไรก็ตาม มาตรา 19 ของพระราชบัญญัติของหน่วยงาน Canadian Food Inspection Agency (CFIA) ให้อำนาจแก่รัฐมนตรีว่าการกระทรวงเกษตรในการสั่งเรียกคืนในกรณีที่มีเหตุอันสมควรที่ผลิตภัณฑ์นั้นมีความเสี่ยงต่อสุขภาพของประชาชน สัตว์ หรือพืช ซึ่งหน่วยงาน Canadian Food Inspection Agency (CFIA) ได้จำแนกประเภทการเรียกคืนตามคำแนะนำด้านความเสี่ยงจากสาธารณสุขแคนาดาไว้ 3 ประเภท ดังนี้

(1) Class I คือ มีการใช้หรือการสัมผัสกับผลิตภัณฑ์ที่อาจก่อให้เกิดผลกระทบต่อสุขภาพที่ร้ายแรงหรือเสียชีวิต

(2) Class II มีการใช้หรือสัมผัสกับผลิตภัณฑ์ที่อาจก่อให้เกิดผลกระทบต่อสุขภาพชั่วคราวหรืออาจก่อให้เกิดผลกระทบต่อสุขภาพที่ไม่ร้ายแรง

(3) Class III คือ มีการใช้หรือการสัมผัสกับผลิตภัณฑ์ที่ไม่ก่อให้เกิดผลเสียต่อสุขภาพใดๆ

2. หน่วยงาน Canada Border Services Agency (CBSA)

2.1 ประวัติของหน่วยงาน Canada Border Services Agency (CBSA)

เป็นหน่วยงานที่รับผิดชอบในการควบคุมชายแดน เช่น การป้องกัน ฝึกระวัง และการตรวจคนเข้าเมือง จัดตั้งขึ้นเมื่อวันที่ 12 ธันวาคม 2546 โดยคำสั่งในสภาที่รวมหน้าที่ของหน่วยงาน Canada Customs and Revenue Agency : CCRA (CCRA ปัจจุบันถูกยกเลิกและกลายเป็นหน่วยงาน Immigration

Refugees and Citizenship Canada : IRCC) และหน้าที่การตรวจสอบพอร์ตเข้าออกของหน่วยงาน Canadian Food Inspection Agency (CFIA) เข้าด้วยกัน

2.2 บทบาทและความรับผิดชอบที่เกี่ยวกับการตรวจสอบนำเข้า

2.2.1 ตรวจคนเข้าเมือง หน่วยงาน Canada Border Services Agency (CBSA) มีบทบาทสำคัญในการตรวจคนเข้าเมืองแคนาดาโดย เจ้าหน้าที่หน่วยงาน Canada Border Services Agency (CBSA) ทำหน้าที่ในการคัดกรองบุคคลที่จะเข้ามาในประเทศแคนาดาและกำจัดผู้ที่อยู่ในประเทศแคนาดาอย่างผิดกฎหมาย

2.2.2 การตรวจสอบการค้นหและการสุ่มตัวอย่าง บุคคลและสินค้าทั้งหมดที่เข้ามาในประเทศแคนาดาจะต้องผ่านการตรวจสอบโดยเจ้าหน้าที่หน่วยงาน Canada Border Services Agency (CBSA) การตรวจสอบสามารถทำได้โดยการสอบถาม อาจรวมถึงการตรวจสอบยานพาหนะของบุคคล กระเป๋า และอุปกรณ์อิเล็กทรอนิกส์ โดยระดับความเข้มข้นของการตรวจสอบจะขึ้นอยู่กับความสงสัยตามเหตุอันสมควรของเจ้าหน้าที่ ซึ่งในระหว่างกระบวนการตรวจสอบเจ้าหน้าที่ของหน่วยงาน Canada Border Services Agency (CBSA) ปฏิบัติตามระเบียบการค้นหาโดยได้รับอำนาจตามพระราชบัญญัติศุลกากรและพระราชบัญญัติคนเข้าเมืองและคุ้มครองผู้ลี้ภัย เพื่อให้แน่ใจว่าบุคคลและสินค้าทั้งหมดที่เข้ามาในประเทศแคนาดาเป็นไปตามกฎหมายศุลกากรและการตรวจคนเข้าเมืองที่กำหนด

(2) หลักเกณฑ์หรือเงื่อนไขในการนำเข้าอาหารเพื่อบริโภคเฉพาะตน

1. ตรวจสอบว่ารายการอาหารที่นำเข้าได้รับอนุญาตหรือไม่และอยู่ภายใต้เงื่อนไขใด ผู้เดินทางที่เดินทางเข้ามาในแคนาดาสามารถพกอาหารติดตัวเพื่อบริโภคเฉพาะตนได้ โดยต้องนำเข้าอาหารภายใต้ขอบเขตการยกเว้นการนำเข้าส่วนบุคคลที่ระบุไว้ในกฎระเบียบอาหารปลอดภัยของประเทศแคนาดาและไม่มีข้อจำกัดภายใต้กฎหมายของหน่วยงานอื่นๆ เช่น พระราชบัญญัติสัตว์หรือพระราชบัญญัติคุ้มครองพันธุ์พืช

เมื่อนำอาหารเข้ามาในแคนาดา ไม่ว่าจะในฐานะนักเดินทางหรือผ่านการซื้อทางออนไลน์ คุณมีสิทธิ์ได้รับการยกเว้นสำหรับการใช้เฉพาะตน โดยมีเงื่อนไข ดังนี้

1.1 อาหารสำหรับการบริโภคเฉพาะตนเท่านั้น ห้ามใช้ในเชิงพาณิชย์

1.2 ปริมาณอาหารที่นำเข้าประเทศแคนาดาได้ไม่เกินขีดจำกัดที่กำหนดไว้ในเอกสารการจำกัดปริมาณสูงสุดในการนำเข้าอาหารสำหรับการบริโภคเฉพาะตนของประเทศแคนาดาตามตารางที่ 4 ที่จัดทำโดยหน่วยงาน Canadian Food Inspection Agency (CFIA) และระบุไว้ตามตารางที่ 5 และตารางที่ 6 นอกจากนี้ อาจได้รับการยกเว้นไม่ต้องเสียอากรและภาษีใดๆ

2. การนำอาหารเข้ามาเพื่อบริโภคเฉพาะตน ผู้เดินทางอาจนำผลิตภัณฑ์ที่ไม่เป็นไปตามข้อกำหนดของประเทศแคนาดาเข้ามา จึงควรตระหนักถึงความเสี่ยงของอาหารที่นำเข้า เนื่องจากอาหารสามารถปนเปื้อนด้วยอันตรายที่ก่อให้เกิดความเสี่ยงต่อสุขภาพของมนุษย์ และพืชสามารถมีสายพันธุ์ที่รุกรานซึ่งเป็นอันตรายต่อสิ่งแวดล้อม รวมทั้งผลิตภัณฑ์จากสัตว์สามารถเป็นพาหะนำโรคที่ส่งผลกระทบต่อสัตว์และประชาชนของประเทศแคนาดาได้

3. สำแดงอาหารทั้งหมดที่นำติดตัวเข้ามาและเตรียมความพร้อมสำหรับการตรวจสอบผลิตภัณฑ์ที่นำติดตัวเข้ามาโดยหน่วยงาน Canadian Food Inspection Agency (CFIA) ที่จุดเข้าประเทศ เช่น จุดผ่านแดนและสนามบิน

(3) หลักเกณฑ์การพิจารณาอนุญาตนำเข้าอาหารกรณีบริโภคเฉพาะตน

ตารางที่ 4 ปริมาณสูงสุดในการนำเข้าอาหารสำหรับการบริโภคเฉพาะตนของประเทศแคนาดา

ผลิตภัณฑ์	ปริมาณการนำเข้า
ผลิตภัณฑ์นม	20 กิโลกรัม/ลิตร
ไข่	5 โหล
ปลาและอาหารทะเล (ยกเว้นปลาแห้งและไข่ปลา)	40 กิโลกรัม
ปลาแห้ง	10 กิโลกรัม
ไข่ปลา	1 กิโลกรัม
ผลไม้สด	20 กิโลกรัม
ผักสด	20 กิโลกรัม
น้ำผึ้ง	20 กิโลกรัม
น้ำเชื่อมเมเปิ้ล	20 ลิตร
ผลิตภัณฑ์จากเมเปิ้ลที่ไม่ใช้น้ำเชื่อมเมเปิ้ล	4 กิโลกรัม
ผลิตภัณฑ์จากเนื้อสัตว์ นอกจากซากสัตว์หรือส่วนหนึ่งของซากสัตว์ที่เป็นอาหารซึ่งถูกล่าเพื่อใช้ส่วนตัวโดยได้รับอนุญาตจากหน่วยงานที่มีอำนาจ	20 กิโลกรัม
ผลิตภัณฑ์แปรรูปจากไข่	20 กิโลกรัม/ลิตร
ผลิตภัณฑ์แปรรูปจากผลไม้	20 กิโลกรัม/ลิตร
ผลิตภัณฑ์แปรรูปจากผัก	20 กิโลกรัม/ลิตร
เครื่องดื่มไม่มีแอลกอฮอล์	50 ลิตร
น้ำเปล่า (ซื้อในท้องตลาด ไม่ใช่เครื่องดื่มอัดก๊าซ)	100 ลิตร ไม่จำกัดปริมาณน้ำประปา (ถังเต็ม)
ขนมหวาน สารให้ความหวาน ขนมขบเคี้ยว	20 กิโลกรัม/ลิตร
ขนมปัง ขนมอบ เค้ก พายผลไม้ บิสกิต และขนมอบ	20 กิโลกรัม
อาหารหลายส่วนผสม	20 กิโลกรัม/ลิตร
อาหารสำหรับทารก	20 กิโลกรัม/ลิตร
ไขมัน	20 กิโลกรัม/ลิตร
น้ำมัน	50 ลิตร
อาหารที่ได้จากธัญพืช	20 กิโลกรัม/ลิตร
อาหารแห้ง	20 กิโลกรัม
เครื่องปรุงรส น้ำสลัด	20 กิโลกรัม/ลิตร
ถั่ว เมล็ดพืช เมล็ดพืช	20 กิโลกรัม
อาหารอื่นๆ ที่ไม่ได้กล่าวถึงข้างต้น	20 กิโลกรัม/ลิตร

ตารางที่ 5 อาหารที่ได้รับอนุญาตให้นำเข้าในประเทศแคนาดาที่มีประเทศต้นกำเนิดมาจากประเทศสหรัฐอเมริกา

ผลิตภัณฑ์	ปริมาณการนำเข้า	เงื่อนไข
ไขมันสัตว์หรือไขมัน	20 กิโลกรัม/ลิตร	อนุญาตเฉพาะในกรณีที่ผู้เดินทางนำติดตัวเข้ามาในประเทศแคนาดาเท่านั้น (ไม่สามารถนำเข้าทางไปรษณีย์หรือผู้จัดส่งได้)
ขนมอบ เช่น ขนมปัง ขนมอบ เค้ก พายผลไม้ บิสกิต	20 กิโลกรัม	ไม่มีส่วนผสมของเนื้อสัตว์
เครื่องปรุงรส น้ำสลัด	20 กิโลกรัม/ลิตร	
ขนมหวาน สารให้ความหวาน ขนมขบเคี้ยว	20 กิโลกรัม/ลิตร	ไม่มีส่วนผสมของเนื้อสัตว์
ผลิตภัณฑ์นม	20 กิโลกรัม/ลิตร	
อาหารแห้ง (ยกเว้นที่รวมอยู่ใน สินค้าโภคภัณฑ์อาหาร)	20 กิโลกรัม	
ไข่และผลิตภัณฑ์ไข่แปรรูป	กรณีไข่สด : 5 โหล กรณีผลิตภัณฑ์แปรรูปจากไข่ : 20 กิโลกรัม/ลิตร	
ปลาและอาหารทะเล (ยกเว้นปลาแห้งและไข่ปลา)	40 กิโลกรัม ปลาแห้ง 10 กิโลกรัม ไข่ปลา 1 กิโลกรัม	<p>ไม่อนุญาตให้ใช้ปลาปักเป้าและ ปูนวมจีน (<i>Eriocheir sinensis</i>)</p> <p>ห้ามใช้ครีบลามหรือส่วนต่างๆ ของครีบลามที่ไม่ได้ยึดติดกับ ซากปลาลามตามพระราชบัญญัติ ประมง</p> <p>ต้องมีใบอนุญาตหาก :</p> <ul style="list-style-type: none"> • นำปลาฟินพิชที่มีชีวิตซึ่งระบุว่าเป็นสัตว์น้ำที่อ่อนแอ • สามารถนำเข้าได้โดยมีเงื่อนไขดังนี้ <ul style="list-style-type: none"> - ปลาฟินพิชที่ยังมีเครื่องใน 10 ตัว - สัตว์จำพวกครัสเตเชียแบบมีเปลือกหุ้มหัว 4 ตัว - หอย 3 กิโลกรัม • ปลาบางชนิด เช่น ปลาสเตอร์เจียนและผลิตภัณฑ์จากปลาสเตอร์เจียนได้รับการคุ้มครองภายใต้สนธิสัญญาว่าด้วยการค้าระหว่างประเทศ ซึ่งชนิดสัตว์ป่าและพืชป่าที่ใกล้สูญพันธุ์

ผลิตภัณฑ์	ปริมาณการนำเข้า	เงื่อนไข
		(Convention on International Trade in Endangered Species of Wild Fauna and Flora : CITES) และอาจถูกห้ามหรือต้องได้รับอนุญาตจาก CITES ก่อนนำเข้า <ul style="list-style-type: none"> นำเข้าพลาสติกอร์เจียนคาเวียร์ ในปริมาณมากกว่า 250 กรัม ต้องได้รับอนุญาตจาก CITES ก่อนการนำเข้า
ผลไม้หรือผักสด	กรณีผลไม้สด : 20 กิโลกรัม กรณีผักสด : 20 กิโลกรัม	มันฝรั่งต้องบรรจุในเชิงพาณิชย์ และจัดเกรดให้เป็นอันดับ 1 ของสหรัฐอเมริกา
ผลไม้หรือผักแปรรูป (รวมถึงสมุนไพร) เช่น แห้ง แช่แข็ง กระป๋อง	กรณีผลไม้แปรรูป : 20 กิโลกรัม/ลิตร กรณีผักแปรรูป : 20 กิโลกรัม/ลิตร	
ซากสัตว์	ปริมาณการนำเข้าตามที่ได้รับอนุญาต	<ul style="list-style-type: none"> ต้องมีใบอนุญาตนักร้องหรือใบอนุญาตนำเข้า อนุญาตเฉพาะในกรณีที่ดีสัตว์ผู้เดินทางเข้ามาในประเทศแคนาดา (ไม่สามารถนำเข้าทางไปรษณีย์หรือผู้จัดส่งได้) อาจมีข้อจำกัดในแต่ละจังหวัด ตัวอย่าง เช่น กวาง มีข้อจำกัดเรื่องโรคเรื้อรัง (Chronic disease) หมายเหตุ: ไม่มีปริมาณสูงสุดสำหรับการนำเข้าซากดังกล่าวหรือบางส่วนของซากเพื่อใช้ส่วนตัว อย่างไรก็ตาม ปริมาณนี้อาจอยู่ภายใต้ข้อจำกัดที่กำหนดโดยใบอนุญาตของนักร้อง หรือการอนุญาตรูปแบบอื่นจากหน่วยงานที่มีอำนาจ
อาหารที่ได้จากรัฐพิช	20 กิโลกรัม/ลิตร	
น้ำผึ้ง	20 กิโลกรัม	
นมสำหรับทารก เช่น นมผง นมชนิดเหลว สูตรไม่มีส่วนผสมของนม (แห้ง/ของเหลว)	20 กิโลกรัม/ลิตร	

ผลิตภัณฑ์	ปริมาณการนำเข้า	เงื่อนไข
น้ำเชื่อมเมเปิ้ลและผลิตภัณฑ์	กรณีน้ำเชื่อมเมเปิ้ล 20 ลิตร กรณีผลิตภัณฑ์เมเปิ้ล 4 กิโลกรัม	
ผลิตภัณฑ์จากเนื้อสัตว์ (เนื้อสัตว์และสัตว์ปีก) : สด แช่แข็งและแช่เย็น	20 กิโลกรัม	<ul style="list-style-type: none"> อนุญาตเฉพาะในกรณีที่ติดตัวผู้เดินทางเข้ามาในประเทศแคนาดา (ไม่สามารถนำเข้าทางไปรษณีย์หรือผู้จัดส่งได้) บรรจุภัณฑ์ต้องมีการระบุประเทศต้นทางของสินค้า (ยอมรับฉลากที่แสดงผลิตภัณฑ์ของสหรัฐอเมริกาได้)
อาหารที่มีส่วนผสมหลายอย่าง	20 กิโลกรัม/ลิตร	
เครื่องดื่มไม่มีแอลกอฮอล์	50 ลิตร	
ถั่ว เมล็ดพืช เมล็ดพืช	20 กิโลกรัม	
น้ำมัน	50 ลิตร	
เครื่องเทศ ชา กาแฟ	20 กิโลกรัม	

หมายเหตุ อาหารอื่นๆ ที่นอกเหนือตามตารางที่กำหนดสำหรับการบริโภคเฉพาะตนให้นำเข้าได้ 20 กิโลกรัม

ตารางที่ 6 อาหารที่ได้รับอนุญาตให้นำเข้าในประเทศแคนาดาที่มีประเทศต้นกำเนิดมาจากประเทศที่นอกเหนือจากประเทศสหรัฐอเมริกา

ผลิตภัณฑ์	ปริมาณการนำเข้า	เงื่อนไข
ไขมันสัตว์หรือไขมัน	20 กิโลกรัม/ลิตร	อนุญาตเฉพาะในกรณีที่ผู้เดินทางนำติดตัวเข้ามาในประเทศแคนาดาเท่านั้น (ไม่สามารถนำเข้าทางไปรษณีย์หรือผู้จัดส่งได้) <ul style="list-style-type: none"> สินค้าปรุงสุกและเก็บได้นาน (ปลอดภัยที่อุณหภูมิห้อง) ผลิตภัณฑ์ที่บรรจุในภาชนะที่ปิดสนิท (เช่น โหลแก้ว กระจงซองแบบใช้แล้วทิ้ง งานเสิร์ฟกึ่งแข็งแบบใช้แล้วทิ้งสำหรับอาหารพร้อมรับประทาน)
ขนมปัง ขนมอบ เค้ก พายผลไม้ บิสกิตและขนมอบ	20 กิโลกรัม	ห้ามมีส่วนผสมของเนื้อสัตว์
เครื่องปรุงรส น้ำสลัด อื่นๆ	20 กิโลกรัม/ลิตร	ไม่กำหนด
ขนมหวาน สารให้ความหวาน ขนมขบเคี้ยว	20 กิโลกรัม/ลิตร	ห้ามมีส่วนผสมของเนื้อสัตว์

ผลิตภัณฑ์	ปริมาณการนำเข้า	เงื่อนไข
ผลิตภัณฑ์นม	20 กิโลกรัม/ลิตร	อนุญาตให้ใช้ชีสเท่านั้นและเฉพาะในกรณีและผู้เดินทางนำติดตัวเข้ามาในประเทศแคนาดาเท่านั้น (ไม่สามารถนำเข้าทางไปรษณีย์หรือผู้จัดส่งได้)
อาหารแห้ง	20 กิโลกรัม	
ไข่และผลิตภัณฑ์ไข่แปรรูป	ห้ามนำเข้า	
ปลาและอาหารทะเล	40 กิโลกรัม (ยกเว้นปลาแห้งและไข่ปลา) ปลาแห้ง 10 กก ไข่ปลา 1 กิโลกรัม	<p>ไม่อนุญาตให้ใช้ปลาปักเป้าและปูนมจีน (<i>Eriocheir sinensis</i>)</p> <p>ห้ามใช้ครีบบลัมหรือส่วนต่างๆของครีบบลัมที่ไม่ได้ยึดติดกับซากปลาตามพระราชบัญญัติการประมง</p> <p>ต้องมีใบอนุญาตหาก :</p> <ul style="list-style-type: none"> นำปลาฟินพิชที่มีชีวิตซึ่งระบุว่าเป็นสัตว์น้ำที่อ่อนแอ สามารถนำเข้าได้โดยมีเงื่อนไขดังนี้ <ul style="list-style-type: none"> - ปลาฟินพิชที่ยังมีเครื่องใน 10 ตัว - สัตว์จำพวกครัสเตเชียแบบมีเปลือกหุ้มหัว 4 ตัว - หอย 3 กิโลกรัม ปลาบางชนิด เช่น ปลาสเตอร์เจียนและผลิตภัณฑ์จากปลาสเตอร์เจียนได้รับการคุ้มครองภายใต้อนุสัญญาว่าด้วยการค้าระหว่างประเทศซึ่งชนิดสัตว์ป่าและพืชป่าที่ใกล้สูญพันธุ์ (Convention on International Trade in Endangered Species of Wild Fauna and Flora : CITES) และอาจถูกห้ามหรือต้องได้รับอนุญาตจาก CITES ก่อนนำเข้า นำเข้าปลาสเตอร์เจียนคาเวียร์ในปริมาณมากกว่า 250 กรัม ต้องได้รับอนุญาตจาก CITES ก่อนการนำเข้า
ผลไม้หรือผักสด	หากได้รับอนุญาต: กรณีผลไม้ 20 กิโลกรัม กรณีผัก 20 กิโลกรัม	ผลิตภัณฑ์อาจถูกจำกัดหรือห้ามไม่ให้เข้าสู่ประเทศแคนาดา ทั้งนี้ขึ้นอยู่กับประเทศต้นทางที่นำเข้า

ผลิตภัณฑ์	ปริมาณการนำเข้า	เงื่อนไข
ผลไม้หรือผักแปรรูป (รวมถึงสมุนไพร) เช่น แห้ง แช่แข็ง กระป๋อง อื่นๆ	กรณีผลไม้แปรรูป • 20 กิโลกรัม • 20 ลิตร กรณีผักแปรรูป • 20 กิโลกรัม • 20 ลิตร	
ซากสัตว์	ห้ามนำเข้า	
อาหารที่ได้จากธัญพืช	20 กิโลกรัม/ลิตร	
น้ำผึ้ง	20 กิโลกรัม	
นมสำหรับทารก • นมแห้งเป็นส่วนประกอบหลัก • นมเหลวเป็นส่วนประกอบหลัก • สูตรไม่มีนม (แห้ง/ของเหลว)	20 กิโลกรัม/ลิตร	<ul style="list-style-type: none"> นมสำหรับทารกที่บรรจุในเชิงพาณิชย์ ปิดผนึก และเก็บรักษาได้ที่อุณหภูมิห้องเท่านั้นที่ได้รับอนุญาตให้นำเข้า ไม่สามารถติดป้ายว่า "เก็บในตู้เย็น" หรือ "เก็บในช่องแช่แข็ง" ก่อนเปิดได้
น้ำเชื่อมเมเปิ้ลและผลิตภัณฑ์จากน้ำเชื่อมเมเปิ้ล	กรณีน้ำเชื่อมเมเปิ้ล : 20 ลิตร กรณีผลิตภัณฑ์จากน้ำเชื่อมเมเปิ้ล : 4 กิโลกรัม	
ผลิตภัณฑ์จากเนื้อสัตว์	20 กิโลกรัม	<ul style="list-style-type: none"> ไม่อนุญาตให้ใช้เนื้อสัตว์สด แห้ง และหมัก (เช่น แฮมและไส้กรอก) อนุญาตเฉพาะผลิตภัณฑ์จากเนื้อสัตว์ที่เตรียมในเชิงพาณิชย์เท่านั้นและอนุญาตเฉพาะในกรณีที่ผู้เดินทางนำติดตัวเข้ามาในประเทศแคนาดาเท่านั้น (ไม่สามารถนำเข้าทางไปรษณีย์หรือผู้จัดส่ง): สินค้าปรุงสุกและเก็บรักษาได้ที่อุณหภูมิห้อง ผลิตภัณฑ์บรรจุในภาชนะที่ปิดสนิท เช่น โหลแก้ว กระป๋อง ซองแบบใช้แล้วทิ้ง จานเสิร์ฟกึ่งแข็งแบบใช้แล้วทิ้งสำหรับอาหารพร้อมรับประทาน บรรจุภัณฑ์ต้องมีเครื่องหมายระบุตัวสินค้าและแหล่งที่มาจากประเทศใดและอาจต้องแสดงหลักฐานประเทศต้นทางด้วย

ผลิตภัณฑ์	ปริมาณการนำเข้า	เงื่อนไข
		<ul style="list-style-type: none"> หากผลิตภัณฑ์ที่ได้รับอนุญาตให้นำเข้ามีเนื้อวัวเป็นส่วนประกอบจะต้องนำเข้าจากประเทศที่มีความเสี่ยงเล็กน้อยต่อโรคใช้สมองอักเสบจากสปองจิฟอร์มจากวัว (BSE หรือโรคควัวบ้า)
อาหารที่มีส่วนผสมหลายอย่าง	20 กิโลกรัม/ลิตร	
เครื่องดื่มไม่มีแอลกอฮอล์	50 ลิตร	
ถั่ว เมล็ดพืช เมล็ดพืช	20 กิโลกรัม	ผลิตภัณฑ์อาจถูกจำกัดหรือห้ามไม่ให้เข้าสู่ประเทศแคนาดา ทั้งนี้ขึ้นอยู่กับประเทศต้นทางที่นำเข้า
น้ำมัน	50 ลิตร	
เครื่องเทศ ซา กาแฟ	20 กิโลกรัม	

หมายเหตุ อาหารอื่นๆ ที่นอกเหนือตามตารางที่กำหนดสำหรับการบริโภคเฉพาะตนให้นำเข้าได้ 20 กิโลกรัม

(4) การดำเนินการจัดการกรณีไม่เป็นไปตามหลักเกณฑ์ที่กำหนด

กรณีและผู้เดินทางนำอาหารมาเพื่อบริโภคเฉพาะตนปริมาณเกินหลักเกณฑ์ที่กำหนดไว้ในตารางที่ 4 ตารางที่ 5 และตารางที่ 6 ให้มีใบอนุญาตนำเข้าอาหารกับหน่วยงาน Canadian Food Inspection Agency (CFIA) ตามกฎระเบียบด้านความปลอดภัยอาหารฉบับใหม่ (Safe food for Canadians Regulations : SFCR)

บทที่ 3

การพัฒนาและปรับปรุงหลักเกณฑ์การพิจารณาการนำเข้าหรือสั่งอาหารเข้ามาในราชอาณาจักร เพื่อบริโภคเฉพาะตน ณ ด่านอาหารและยา

3.1 สถานการณ์การพิจารณาอนุญาตการนำเข้าอาหารที่ได้รับการยกเว้นไม่ต้องมีใบอนุญาต ณ ด่านอาหาร และยาไปรษณีย์กรุงเทพ ปีงบประมาณ พ.ศ. 2561-2563

สำนักงานคณะกรรมการอาหารและยามีภารกิจหลักในการดำเนินการคุ้มครองความปลอดภัยของผู้บริโภค โดยเฝ้าระวัง กำกับ และตรวจสอบคุณภาพมาตรฐานของผลิตภัณฑ์ที่ผลิตภายในประเทศและนำเข้าจากต่างประเทศ รวมถึงการโฆษณาและผลอันไม่พึงประสงค์ของผลิตภัณฑ์สุขภาพตลอดจนมีการติดตามหรือเฝ้าระวังข่าวสารด้านผลิตภัณฑ์สุขภาพจากภายในและภายนอกประเทศ โดยเฉพาะอย่างยิ่งอาหาร เนื่องจากส่งผลกระทบต่อสุขภาพและความปลอดภัยต่อการดำรงชีวิตของมนุษย์โดยตรง ซึ่งปัจจุบันมีการนำเข้าอาหารจากต่างประเทศโดยผ่านช่องทางไปรษณีย์เพิ่มมากขึ้น โดยเฉพาะอย่างยิ่งการนำเข้าอาหารมาเพื่อบริโภคเฉพาะตน และมักมีการพบอาหารที่มีมาตรฐานและคุณภาพไม่เป็นไปตามกฎหมายที่กำหนด จึงอาจส่งผลกระทบต่อสุขภาพและการเจ็บป่วยของผู้บริโภคภายในประเทศได้ เช่น การใช้วัตถุเจือปนหรือสารเคมีบางชนิดเกินมาตรฐานที่กำหนด การใช้รายการวัตถุที่ห้ามใช้เป็นส่วนประกอบอาหาร เป็นต้น ดังนั้น เพื่อเป็นการเฝ้าระวัง กำกับดูแล และตรวจสอบคุณภาพความปลอดภัยของอาหารให้เป็นอย่างมีประสิทธิภาพจึงจำเป็นต้องทราบสถานการณ์และสภาพปัญหาของการพิจารณาอนุญาตการนำเข้าอาหารที่ได้รับการยกเว้นไม่ต้องมีใบอนุญาต ณ ด่านอาหารและยาไปรษณีย์กรุงเทพ

ในการนี้ผู้เขียนจึงได้รวบรวมสถานการณ์การพิจารณาอนุญาตการนำเข้าอาหารที่ได้รับการยกเว้นไม่ต้องมีใบอนุญาต ณ ด่านอาหารและยาไปรษณีย์กรุงเทพ ในปีงบประมาณ พ.ศ. 2561-2563 โดยแสดงข้อมูลตามตารางที่ 7

ตารางที่ 7 สรุปผลการพิจารณาอนุญาตการนำเข้าอาหารที่ได้รับการยกเว้นไม่ต้องมีใบอนุญาต ณ ด่านอาหาร และยาไปรษณีย์กรุงเทพ ปีงบประมาณ พ.ศ. 2561-2563

ปีงบประมาณ	ราย	รายการ
2561	2,716	14,647
2562	3,292	5,528
2563	2,250	6,233

ที่มา : กองด่านอาหารและยา สำนักงานคณะกรรมการอาหารและยา

จากตารางที่ 7 แสดงสรุปผลการพิจารณาอนุญาตการนำเข้าอาหารที่ได้รับการยกเว้นไม่ต้องมีใบอนุญาต ณ ด่านอาหารและยาไปรษณีย์กรุงเทพ ในปีงบประมาณ พ.ศ. 2561-2563 ซึ่งทำให้ทราบสถานการณ์ในภาพรวมของการนำเข้าอาหารที่ได้รับการยกเว้นไม่ต้องมีใบอนุญาตโดยนำเข้ามาผ่านช่องทางไปรษณีย์ โดยในปีงบประมาณ พ.ศ. 2561 มีการนำเข้าอาหารจำนวนทั้งสิ้น 2,716 ราย 14,647 รายการ ปีงบประมาณ พ.ศ. 2562 นำเข้าอาหารจำนวนทั้งสิ้น 3,292 ราย 5,528 และปีงบประมาณ 2563 นำเข้าอาหารจำนวนทั้งสิ้น 2,250 ราย 6,233 รายการ ซึ่งจะเห็นได้ว่าจำนวนรายผู้นำเข้าอาหารของปีงบประมาณ พ.ศ. 2561 2562 และ 2563 ไม่แตกต่างกัน แต่จำนวนรายการอาหารที่นำเข้าในปีงบประมาณ พ.ศ. 2562 และ 2563 ลดลงจากปีงบประมาณ พ.ศ. 2561 อาจเป็นผลเนื่องจากสถานการณ์การแพร่ระบาดของโรคติดเชื้อไวรัสโคโรนา 2019 (COVID-19) ที่รุนแรงเพิ่มมากขึ้น

ตารางที่ 8 สรุปการพิจารณาอนุญาตการนำเข้าอาหารกรณีที่ได้รับการยกเว้นไม่ต้องมีใบอนุญาตนำเข้าหรือสั่งอาหารเข้ามาในราชอาณาจักรตามแต่ละวัตถุประสงค์ในระหว่างปีงบประมาณ พ.ศ. 2561-2563

วัตถุประสงค์	ปีงบประมาณ	ราย	รายการ
1. เพื่อเป็นตัวอย่างสินค้าในการพิจารณาอุปลักษณะผลิตภัณฑ์ที่มีใช้เพื่อการขึ้นทะเบียนตำรับอาหารหรือเพื่อพิจารณาสั่งซื้อ	2561	15	16
	2562	12	13
	2563	4	23
2. เพื่อทดลองผลิต	2561	0	0
	2562	14	14
	2563	19	29
3. เพื่อเป็นส่วนประกอบในการปรุงหรือเตรียมอาหารในร้านอาหาร โรงแรม หรือภัตตาคาร	2561	26	51
	2562	38	38
	2563	30	47
4. เพื่อใช้ในกิจการของหน่วยงานระหว่างประเทศโดยมีใช้เพื่อประโยชน์ทางการค้า	2561	0	0
	2562	0	0
	2563	0	0
5. เพื่อใช้ในพิธีกรรมทางศาสนา	2561	0	0
	2562	0	0
	2563	0	0
6. เพื่อเป็นของขวัญแจกด่านพนักงานหรือใช้ในการจัดประชุมของผู้นำเข้า	2561	14	57
	2562	17	18
	2563	11	17
7. เพื่อบริโภคเฉพาะตน	2561	2,658	14,510
	2562	3,190	5,419
	2563	2,159	6,065
8. เพื่อการบริจาค	2561	0	0
	2562	0	0
	2563	0	0
9. เพื่อทดสอบความคงสภาพ (Stability) หรือการทดสอบทางห้องปฏิบัติการที่มีใช้เพื่อการขึ้นทะเบียนตำรับอาหาร	2561	3	13
	2562	21	26
	2563	27	52
10. เพื่อใช้ในอุตสาหกรรมอื่นๆ ที่มีใช้อาหาร (ยกเว้นอุตสาหกรรมยา) - กรณีใช้เป็นส่วนประกอบในการผลิตอุตสาหกรรมอื่นๆ - กรณีใช้เพื่อทดสอบเครื่องจักร/อุปกรณ์เครื่องมือ/เครื่องใช้	2561	0	0
	2562	0	0
	2563	0	0

ที่มา : กองด่านอาหารและยา สำนักงานคณะกรรมการอาหารและยา

เมื่อพิจารณาข้อมูลการพิจารณาอนุญาตการนำเข้าอาหารกรณีที่ได้รับการยกเว้นไม่ต้องมีใบอนุญาตนำเข้าหรือส่งอาหารเข้ามาในราชอาณาจักรตามแต่ละวัตถุประสงค์ในระหว่างปีงบประมาณ พ.ศ. 2561-2563 (ตารางที่ 8) พบว่า วัตถุประสงค์ที่มีการนำเข้าอาหารในกรณีที่ได้รับการยกเว้นไม่ต้องมีใบอนุญาตนำเข้าหรือส่งอาหารเข้ามาในราชอาณาจักร ได้แก่ 1) เพื่อเป็นตัวอย่างสินค้าในการพิจารณารูปลักษณะผลิตภัณฑ์ที่มีใช้เพื่อการขึ้นทะเบียนตำรับอาหารหรือเพื่อพิจารณาสั่งซื้อ นำเข้าอาหารทั้งสิ้น 31 ราย 52 รายการ 2) เพื่อทดลองผลิตนำเข้าอาหารทั้งสิ้น 33 ราย 43 รายการ 3) เพื่อเป็นส่วนประกอบในการปรุงหรือเตรียมอาหารในร้านอาหาร โรงแรม หรือภัตตาคาร นำเข้าอาหารทั้งสิ้น 94 ราย 136 รายการ 4) เพื่อเป็นของขวัญแจกพนักงานหรือใช้ในการจัดประชุมของผู้นำเข้า นำเข้าอาหารทั้งสิ้น 42 ราย 92 รายการ 5) เพื่อบริโภคเฉพาะตน นำเข้าอาหารทั้งสิ้น 8,007 ราย 26,006 รายการ 6) เพื่อทดสอบความคงสภาพ (Stability) หรือการทดสอบทางห้องปฏิบัติการที่มีใช้เพื่อการขึ้นทะเบียนตำรับอาหาร นำเข้าอาหารทั้งสิ้น 51 ราย 91 รายการ โดยวัตถุประสงค์ที่มีการนำเข้าอาหารที่ได้รับการยกเว้นไม่ต้องมีใบอนุญาตมากที่สุด คือ การนำเข้าอาหารเพื่อบริโภคเฉพาะตน มีการนำเข้าอาหารจำนวนทั้งสิ้น 8,007 ราย 26,006 รายการ

ตารางที่ 9 สรุปประเภทอาหารที่นำเข้า ณ ด่านอาหารและยาไปรษณีย์กรุงเทพ กรณีอาหารที่นำเข้าไม่ต้องมีใบอนุญาตนำเข้าหรือส่งอาหารเข้ามาในราชอาณาจักร ตั้งแต่ปีงบประมาณ พ.ศ. 2561-2563

ประเภทอาหาร	ปีงบประมาณ					
	2561		2562		2563	
	ราย	รายการ	ราย	รายการ	ราย	รายการ
อาหารควบคุมเฉพาะ	0	0	0	0	3	4
อาหารที่กำหนดคุณภาพมาตรฐาน เช่น ผลิตภัณฑ์เสริมอาหาร อาหารในภาชนะบรรจุที่ปิดสนิท เครื่องดื่มในภาชนะบรรจุที่ปิดสนิท อาหารกึ่งสำเร็จรูป	2,102	11,168	2,610	4,520	1,734	4,663
อาหารที่ต้องมีฉลาก เช่น อาหารสำเร็จรูปพร้อมบริโภคทันที	523	3,165	562	871	375	1,312
อาหารทั่วไป เช่น แป้งและผลิตภัณฑ์ พืชและผลิตภัณฑ์ สัตว์และผลิตภัณฑ์	91	314	120	137	138	254

ที่มา : กองด่านอาหารและยา สำนักงานคณะกรรมการอาหารและยา

จากข้อมูลตามตารางที่ 9 สรุปประเภทอาหารที่นำเข้า ณ ด่านอาหารและยาไปรษณีย์กรุงเทพกรณีอาหารที่นำเข้าไม่ต้องมีใบอนุญาตนำเข้าหรือส่งอาหารเข้ามาในราชอาณาจักร ตั้งแต่ปีงบประมาณ พ.ศ. 2561-2563 พบว่า ประเภทอาหารที่มีการนำเข้ามากที่สุด ได้แก่ อาหารที่กำหนดคุณภาพมาตรฐาน จำนวนทั้งสิ้น 6,446 ราย 20,351 รายการ ซึ่งส่วนใหญ่มักนำเข้าผลิตภัณฑ์เสริมอาหาร อาหารในภาชนะบรรจุที่ปิดสนิท เครื่องดื่มในภาชนะบรรจุที่ปิดสนิท อาหารกึ่งสำเร็จรูป อันดับสอง ได้แก่ อาหารที่ต้องมีฉลาก จำนวนทั้งสิ้น 1,460 ราย 5,398 รายการ ซึ่งส่วนใหญ่นำเข้าอาหารสำเร็จรูปพร้อมบริโภคทันที อันดับสุดท้าย ได้แก่ อาหารทั่วไป จำนวนทั้งสิ้น 349 ราย 655 รายการ ซึ่งส่วนใหญ่มักนำเข้า แป้งและผลิตภัณฑ์ พืชและผลิตภัณฑ์ สัตว์และผลิตภัณฑ์

ตารางที่ 10 สรุปประเภทอาหารที่นำเข้าแยกตามวัตถุประสงค์ ณ ด้านอาหารและยาไปรษณีย์กรุงเทพมหานครอาหาร
ที่นำเข้าไม่ต้องมีใบอนุญาตนำหรือส่งอาหารเข้ามาในราชอาณาจักร ตั้งแต่ปีงบประมาณ พ.ศ.
2561-2563

วัตถุประสงค์	ประเภทอาหาร							
	อาหารควบคุมเฉพาะ		อาหารที่กำหนดคุณภาพมาตรฐาน		อาหารที่ต้องมีฉลาก		อาหารทั่วไป	
	ราย	รายการ	ราย	รายการ	ราย	รายการ	ราย	รายการ
1. เพื่อเป็นตัวอย่งในการพิจารณาอุปลักษณะผลิตภัณฑ์ที่มีใช้เพื่อการขึ้นทะเบียนตำรับอาหารหรือเพื่อพิจารณาสั่งซื้อ	0	0	22	30	4	4	0	0
2. เพื่อทดลองผลิต	0	0	4	4	13	13	4	4
3. เพื่อเป็นส่วนประกอบในการปรุงหรือเตรียมอาหารในร้านอาหาร โรงแรมหรือภัตตาคาร	4	4	36	60	14	14	31	31
4. เพื่อใช้ในกิจการของหน่วยงานระหว่างประเทศโดยมิใช่เพื่อประโยชน์ทางการค้า	0	0	0	0	0	0	0	0
5. เพื่อใช้ในพิธีกรรมทางศาสนา	0	0	0	0	0	0	0	0
6. เพื่อเป็นของขวัญแจกพนักงานหรือใช้ในการจัดประชุมของผู้นำเข้า	0	0	18	41	31	71	0	0
7. เพื่อบริโภคเฉพาะตน	0	0	6,299	19,947	1,424	5,529	314	598
8. เพื่อการบริจาค	0	0	0	0	0	0	0	0
9. เพื่อทดสอบความคงสภาพ (Stability) หรือการทดสอบทางห้องปฏิบัติการที่มีใช้เพื่อการขึ้นทะเบียนตำรับอาหาร	0	0	9	15	9	9	22	34
10. เพื่อใช้ในอุตสาหกรรมอื่นๆ ที่มีใช้อาหาร (ยกเว้นอุตสาหกรรมยา)	0	0	0	0	0	0	0	0

ที่มา : กองด้านอาหารและยา สำนักงานคณะกรรมการอาหารและยา

จากการวิเคราะห์ข้อมูลการพิจารณาอนุญาตการนำเข้าอาหารที่ได้รับการยกเว้นไม่ต้องมีใบอนุญาต ด้านอาหารและยาไปรษณีย์กรุงเทพ ปีงบประมาณ พ.ศ. 2561-2563 ทั้งหมด พบว่า วัตถุประสงค์ที่มีการนำเข้าอาหารในกรณีที่ได้รับการยกเว้นไม่ต้องมีใบอนุญาตนำเข้าหรือส่งอาหารเข้ามาในราชอาณาจักรมากที่สุด ได้แก่ การนำเข้าอาหารเพื่อบริโภคเฉพาะตน โดยประเภทอาหารที่นำเข้ามากที่สุด ได้แก่ อาหารที่กำหนดคุณภาพมาตรฐาน จำนวนทั้งสิ้น 6,299 ราย 19,947 รายการ ซึ่งส่วนใหญ่มีก้นำเข้าผลิตภัณฑ์เสริมอาหาร อาหารในภาชนะบรรจุที่ปิดสนิท เครื่องดื่มในภาชนะบรรจุที่ปิดสนิท อาหารกึ่งสำเร็จรูป รองลงมา ได้แก่ อาหารที่ต้องมีฉลาก จำนวนทั้งสิ้น 1,424 ราย 5,529 รายการ ซึ่งส่วนใหญ่นำเข้าอาหารสำเร็จรูปพร้อมบริโภคทันที และอันดับสุดท้าย ได้แก่ อาหารทั่วไป จำนวนทั้งสิ้น 314 ราย 598 รายการ ซึ่งส่วนใหญ่มีก้นำเข้า แป้งและผลิตภัณฑ์ พืชและผลิตภัณฑ์ สัตว์และผลิตภัณฑ์ รายละเอียดตามตารางที่ 10 แสดงสรุปประเภทอาหารที่นำเข้าแยกตามวัตถุประสงค์ ณ ด้านอาหารและยาไปรษณีย์กรุงเทพกรณีอาหารที่นำเข้าไม่ต้องมีใบอนุญาตนำเข้าหรือส่งอาหารเข้ามาในราชอาณาจักร ตั้งแต่ปีงบประมาณ พ.ศ. 2561-2563

3.2 วิเคราะห์สถานการณ์และปัญหาการพิจารณาอนุญาตการนำเข้าอาหารที่ได้รับการยกเว้นไม่ต้องมีใบอนุญาต ณ ด้านอาหารและยาไปรษณีย์กรุงเทพ

3.2.1 วิเคราะห์สถานการณ์การพิจารณาอนุญาตนำเข้าอาหารกรณีบริโภคเฉพาะตน ณ ด้านอาหารและยาไปรษณีย์กรุงเทพ

จากการวิเคราะห์สถานการณ์การพิจารณาอนุญาตการนำเข้าอาหารที่ได้รับการยกเว้นไม่ต้องมีใบอนุญาต ณ ด้านอาหารและยาไปรษณีย์กรุงเทพ ในปีงบประมาณ พ.ศ. 2561-2563 ทำให้ทราบแนวโน้มการพิจารณาอนุญาตการนำเข้าอาหารที่ได้รับการยกเว้นไม่ต้องมีใบอนุญาต ณ ด้านอาหารและยาไปรษณีย์กรุงเทพ ตามแต่ละวัตถุประสงค์และทราบประเภทอาหารที่มีการนำเข้า ซึ่งจากผลการวิเคราะห์สถานการณ์ดังกล่าว พบว่า วัตถุประสงค์ที่มีการนำเข้าอาหารในกรณีที่ได้รับการยกเว้นไม่ต้องมีใบอนุญาต ได้แก่ 1) เพื่อเป็นตัวอย่างสินค้าในการพิจารณารูปลักษณะผลิตภัณฑ์ที่มีใช้เพื่อขึ้นทะเบียนตำรับอาหารหรือพิจารณาสั่งซื้อ 2) เพื่อทดลองผลิต 3) เพื่อเป็นส่วนประกอบในการปรุงหรือเตรียมอาหารในร้านอาหาร โรงแรม หรือภัตตาคาร 4) เพื่อเป็นของขวัญ แลกพนักงานหรือใช้ในการจัดประชุมของผู้นำเข้า 5) เพื่อบริโภคเฉพาะตน 6) เพื่อทดสอบความคงสภาพ (Stability) หรือการทดสอบทางห้องปฏิบัติการที่มีใช้เพื่อการขึ้นทะเบียนตำรับอาหาร และประเภทอาหารที่มีการนำเข้ามากที่สุด 3 ลำดับ ได้แก่ อาหารที่กำหนดคุณภาพมาตรฐาน อาหารที่ต้องมีฉลาก และอาหารทั่วไป ตามลำดับ โดยวัตถุประสงค์ที่มีการนำเข้ามากที่สุด ได้แก่ เพื่อบริโภคเฉพาะตนและนำเข้าอาหารในประเภทอาหารที่กำหนดคุณภาพมาตรฐาน ซึ่งส่วนใหญ่มีกนำเข้าผลิตภัณฑ์เสริมอาหาร อาหารในภาชนะบรรจุที่ปิดสนิท เครื่องดื่มในภาชนะบรรจุที่ปิดสนิท อาหารกึ่งสำเร็จรูป นมโค (นมผง) ซึ่งปัจจุบันมีการกำหนดหลักเกณฑ์ในการพิจารณาการนำเข้าอาหารเพื่อบริโภคเฉพาะตนโดยผู้นำเข้าสามารถนำเข้าอาหารได้จำนวนที่บริโภคได้ 30 วัน และไม่เกิน 10 กิโลกรัม หรือ 10 ลิตร ในทุกประเภทอาหาร โดยขาดการนำหลักการความเสี่ยงตามแต่ละประเภทอาหารมาประยุกต์ใช้ในการกำหนดหลักเกณฑ์ดังกล่าว เนื่องจากความเสี่ยงของอาหารที่แตกต่างกันจะส่งผลกระทบต่อความปลอดภัยและสุขภาพของผู้บริโภคที่แตกต่างกัน ดังนั้น ปริมาณที่อนุญาตให้นำหรือส่งอาหารเข้ามาในราชอาณาจักรจึงไม่ควรจะมีปริมาณที่เท่ากันกับทุกประเภทอาหาร แต่ควรมีปริมาณที่เหมาะสมกับประเภทอาหารที่มีความเสี่ยงที่แตกต่างกัน ประกอบกับหลักเกณฑ์การพิจารณาอนุญาตนำเข้าอาหารที่ใช้ในปัจจุบันถูกกำหนดขึ้นในช่วงปีพุทธศักราช 2534 ซึ่งอาจไม่ทันต่อสถานการณ์พัฒนาของอาหารที่มีความหลากหลายเพิ่มมากขึ้นในปัจจุบัน จึงควรพัฒนาและปรับปรุงหลักเกณฑ์การพิจารณาการนำเข้าหรือส่งอาหารเข้ามาในราชอาณาจักรเพื่อบริโภคเฉพาะตนให้มีประสิทธิภาพครอบคลุมกับชนิดอาหารที่มีการนำเข้าผ่านช่องทางไปรษณีย์เพิ่มมากขึ้น และควรมุ่งเน้นปัจจัยที่สำคัญ ได้แก่ ประเภทอาหาร ความเสี่ยงตามประเภทอาหาร ชนิดอาหาร เพื่อให้การควบคุมกำกับ ดูแลความปลอดภัยของผู้บริโภคเป็นไปอย่างมีประสิทธิภาพและเป็นการอำนวยความสะดวกให้แก่ผู้มาติดต่อขอรับบริการ ณ ด้านอาหารและยาไปรษณีย์กรุงเทพ อันเป็นนโยบายสำคัญประการหนึ่งของสำนักงานคณะกรรมการอาหารและยา

3.2.2 วิเคราะห์ปัญหาจากการพิจารณาอนุญาตนำเข้าอาหารกรณีบริโภคเฉพาะตน ณ ด่านอาหารและยาไปรษณีย์กรุงเทพ

3.2.2.1 หลักเกณฑ์การพิจารณาการนำเข้าหรือส่งอาหารเข้ามาในราชอาณาจักรเพื่อบริโภคเฉพาะตนที่ใช้ในปัจจุบันกำหนดให้สามารถนำเข้าอาหารเพื่อบริโภคเฉพาะตนได้ 30 วัน และไม่เกิน 10 กิโลกรัม หรือ 10 ลิตร ซึ่งหลักเกณฑ์ดังกล่าวใช้พิจารณากับอาหารทุกประเภทโดยไม่ได้คำนึงถึงระดับความเสี่ยงของอาหารแต่ละประเภทที่แตกต่างกัน เนื่องจากระดับความเสี่ยงที่แตกต่างกันส่งผลกระทบต่อความปลอดภัยของผู้บริโภคที่แตกต่างกัน โดยการจัดประเภทอาหารตามกรอบของกฎหมายแบ่งประเภทอาหารตามระดับความเสี่ยงออกเป็น 4 กลุ่ม ได้แก่

(1) อาหารควบคุมเฉพาะ หมายถึง อาหารที่มีความเสี่ยงต่อสุขภาพอนามัยของผู้บริโภคมากที่สุด อาจเป็นอันตรายถึงชีวิตได้ เนื่องจากเป็นอาหารสำหรับผู้บริโภคกลุ่มเสี่ยง เช่น ทารก เป็นต้น หรือผลิตด้วยกรรมวิธีการผลิตที่ต้องมีการควบคุมอย่างเข้มงวด หรือเป็นอาหารที่มีการรับประทานกันอย่างแพร่หลาย จึงจำเป็นต้องควบคุมและกำกับดูแลอย่างเข้มงวดที่สุด มีการกำหนดด้านคุณภาพมาตรฐาน รวมทั้งการแสดงฉลาก การอนุญาตอาหารในกลุ่มนี้จะพิจารณารายละเอียดของอาหาร เช่น สูตร กรรมวิธีการผลิต ฉลาก รวมทั้งต้องส่งรายงานผลการตรวจวิเคราะห์มาประกอบการพิจารณา

(2) อาหารที่กำหนดคุณภาพมาตรฐาน หมายถึง อาหารที่มีความเสี่ยงต่อสุขภาพอนามัยของผู้บริโภคแต่ไม่รุนแรงเท่ากับกลุ่มแรก โดยอันตรายที่อาจเกิดขึ้นมักเนื่องมาจากกระบวนการผลิตหรือกรรมวิธีการผลิตอาหารนั้นไม่เป็นไปตามหลักเกณฑ์วิธีการที่ดีในการผลิต มีการกำหนดคุณภาพหรือมาตรฐาน และฉลาก สำหรับอาหารแต่ละประเภทเหมือนกลุ่มแรก แต่การขออนุญาตผลิตภัณฑ์กลุ่มนี้ผู้ประกอบการต้องรับผิดชอบ

(3) อาหารที่ต้องมีฉลาก หมายถึง อาหารที่มีความเสี่ยงต่อสุขภาพอนามัยของผู้บริโภคค่อนข้างต่ำกว่า 2 กลุ่มแรก แต่มักประสบปัญหาเกี่ยวกับการหลอกลวงผู้บริโภค จึงต้องมีการบังคับให้แสดงฉลากควบคู่ไปกับการควบคุมคุณภาพมาตรฐานให้เป็นไปตามที่กฎหมายกำหนด ผู้ประกอบการต้องรับผิดชอบในข้อมูลอาหารด้านฉลาก เช่น สูตร กรรมวิธีการผลิต และความปลอดภัย

(4) อาหารทั่วไป หมายถึง อาหารที่มีความเสี่ยงน้อยที่สุด ส่วนใหญ่จะเป็นวัตถุดิบที่ต้องนำไปผ่านกระบวนการผลิตหรือปรุงสุกต่อ เช่น แป้งสาลี เห็ดหอมแห้ง น้ำตาล เนื้อสัตว์สด กุ้งแห้ง กะปิ เป็นต้น ซึ่งอาหารกลุ่มนี้ไม่ต้องขอรับเลขสารบบอาหาร

3.2.2.2 อาหารที่นำเข้าหรือส่งเข้ามาในราชอาณาจักรเพื่อบริโภคเฉพาะตน ณ ด่านอาหารและยาไปรษณีย์กรุงเทพมีความหลากหลาย และอาหารที่นำเข้าบางผลิตภัณฑ์มีสูตรส่วนประกอบที่ไม่เป็นไปตามพระราชบัญญัติอาหาร พ.ศ. 2522 กำหนด เจ้าหน้าที่ด่านอาหารและยาจึงไม่สามารถพิจารณาอนุญาตให้นำเข้าเป็นอาหารได้ เช่น กรณีนำเข้าผลิตภัณฑ์เสริมอาหาร จัดเป็นอาหารที่กำหนดคุณภาพมาตรฐานแต่จากการพิจารณาผลิตภัณฑ์พบว่ามักมีปริมาณสารสำคัญไม่เป็นไปตามประกาศสำนักงานคณะกรรมการอาหารและยาที่กำหนด จึงไม่จัดเป็นอาหารตามพระราชบัญญัติอาหาร พ.ศ. 2522 แต่อาจจัดเป็นผลิตภัณฑ์สุขภาพอื่นได้ เช่น ยาผลิตภัณฑ์สมุนไพร เป็นต้น

3.2.2.3 ผู้นำเข้าอาหารกรณีบริโภคเฉพาะตนขาดความรู้ความเข้าใจเกี่ยวกับกฎหมายและหลักเกณฑ์การนำเข้าหรือส่งอาหารเข้ามาในราชอาณาจักร รวมถึงกฎหมายอาหารและความเสี่ยงของอาหารตามแต่ละประเภท เนื่องจากผู้นำเข้าส่วนใหญ่เป็นประชาชนทั่วไปภายในประเทศหรือชาวต่างชาติทำให้การประชาสัมพันธ์หรือการสื่อสารกฎหมายและหลักเกณฑ์การนำเข้าหรือส่งอาหารเข้ามาในราชอาณาจักร รวมถึงกฎหมายอาหารและความเสี่ยงของอาหารตามแต่ละประเภททำได้ไม่ทั่วถึง จึงทำให้มักพบการนำเข้าหรือส่งอาหารเข้ามาในราชอาณาจักรที่ไม่สอดคล้องตามหลักเกณฑ์ที่สำนักงานคณะกรรมการอาหารและยากำหนดบ่อยครั้ง ซึ่งอาจส่งผลทำให้ผู้บริโภคอาจได้รับอันตรายจากการบริโภคอาหารดังกล่าวได้

3.3 เปรียบเทียบแนวทางการอนุญาตให้ผู้เดินทางนำอาหารติดตัวเข้ามาในราชอาณาจักรเพื่อการบริโภคเฉพาะตนของต่างประเทศ คือ สิงคโปร์ ออสเตรเลีย และแคนาดา กับหลักเกณฑ์การพิจารณาการนำหรือส่งอาหารเข้ามาในราชอาณาจักรเพื่อบริโภคเฉพาะตน ณ ด้านอาหารและยา

การเปรียบเทียบแนวทางการอนุญาตให้ผู้เดินทางนำอาหารติดตัวเข้ามาในราชอาณาจักรเพื่อการบริโภคเฉพาะตนของต่างประเทศ คือ สิงคโปร์ ออสเตรเลีย และแคนาดา กับหลักเกณฑ์การพิจารณาการนำหรือส่งอาหารเข้ามาในราชอาณาจักรเพื่อบริโภคเฉพาะตน ณ ด้านอาหารและยา แสดงให้เห็นถึงความแตกต่างของแนวทางการอนุญาตให้ผู้เดินทางนำอาหารติดตัวเข้ามาในราชอาณาจักรเพื่อการบริโภคเฉพาะตนของประเทศไทย ซึ่งเมื่อวิเคราะห์ข้อมูลแล้วอาจนำข้อเปรียบเทียบเหล่านั้นมาใช้ประโยชน์ในการพัฒนาและปรับปรุงหลักเกณฑ์การพิจารณาการนำหรือส่งอาหารเข้ามาในราชอาณาจักรเพื่อบริโภคเฉพาะตน ณ ด้านอาหารและยาให้มีประสิทธิภาพยิ่งขึ้น โดยมีรายละเอียดตามตารางข้างล่างนี้

ตารางที่ 11 เปรียบเทียบความแตกต่างของหลักเกณฑ์การอนุญาตให้ผู้เดินทางนำอาหารติดตัวเข้ามาในราชอาณาจักรเพื่อการบริโภคเฉพาะตนของต่างประเทศ คือ สิงคโปร์ ออสเตรเลีย และแคนาดา กับหลักเกณฑ์การพิจารณาการนำหรือส่งอาหารเข้ามาในราชอาณาจักรเพื่อบริโภคเฉพาะตน ณ ด้านอาหารและยา

ลำดับ	ผลิตภัณฑ์	ปริมาณการนำเข้าแต่ละประเทศ			
		สิงคโปร์ ¹	ออสเตรเลีย	แคนาดา ³	ไทย
1	เนื้อวัว	5 กิโลกรัม	-	20 กิโลกรัม	บริโภคเฉพาะตน ได้ 30 วัน และไม่เกิน 10 กิโลกรัม หรือ 10 ลิตร
2	เนื้อแกะ	5 กิโลกรัม	-	20 กิโลกรัม	
3	เนื้อหมู	5 กิโลกรัม	-	20 กิโลกรัม	
4	เนื้อไก่	5 กิโลกรัม	-	20 กิโลกรัม	
5	ผลิตภัณฑ์จากปลา	5 กิโลกรัม	-	20 กิโลกรัม	
6	หอยนางรมสด หรือแช่แข็ง	5 กิโลกรัม	-	40 กิโลกรัม	
7	เนื้อปูปรุงสุกแช่แข็ง และเนื้อกุ้งปรุงสุก แช่แข็ง	2 กิโลกรัม	-	40 กิโลกรัม	
8	ผักและผลไม้สด	ปริมาณที่ เหมาะสม	ห้ามนำเข้า	20 กิโลกรัม	
9	ไข่ไก่	30 ฟอง	-	5 โหล	
10	อาหารแปรรูป	5 กิโลกรัม/ลิตร	-	20 กิโลกรัม	
11	รังนกแห้ง	1 กิโลกรัม	-	20 กิโลกรัม	
12	บิสกิต ขนมปัง เค้ก ขนมอบ เค้กคริสต์มาส และพุดดิ้งคริสต์มาส	-	ไม่กำหนด	20 กิโลกรัม/ลิตร	

ลำดับ	ผลิตภัณฑ์	ปริมาณการนำเข้าแต่ละประเทศ			
		สิงคโปร์ ¹	ออสเตรเลีย	แคนาดา ³	ไทย
13	ชีส เนย และ ผลิตภัณฑ์ จากนมอื่นๆ	-	10 กิโลกรัม/ ลิตร ²	20 กิโลกรัม/ลิตร	
14	ชีสค็อกแลตและ ลูกกวาด	-	ไม่กำหนด	20 กิโลกรัม/ลิตร	
15	กาแฟ	-		20 กิโลกรัม	
16	- กาแฟคั่วบดหรือ กาแฟสำเร็จรูป	-	10 กิโลกรัม	-	
17	- เมล็ดกาแฟคั่ว	-	10 กิโลกรัม	-	
18	- เมล็ดกาแฟเขียว	-	5 กิโลกรัม	-	
19	สมุนไพรแห้ง (รวมถึง โสมและหญ้าฝรั่ง) และชาสมุนไพร	-	1 กิโลกรัม	-	
20	ปลา (ยกเว้น ปลาแซลมอน หรือปลาเทราท์)	-	5 กิโลกรัม	20 กิโลกรัม	
21	ปลา (สายพันธุ์ ปลาแซลมอนรวมทั้ง ปลาแซลมอนและ ปลาเทราท์)	-	นำเข้าตาม เงื่อนไข	20 กิโลกรัม	
22	อาหารจากเครื่องบิน หรือเรือ	-	ห้ามนำเข้า	20 กิโลกรัม	
23	ผลิตภัณฑ์น้ำผึ้ง	-	ไม่กำหนด	20 กิโลกรัม	
24	น้ำนมแม่	-	10 กิโลกรัม/ ลิตร	20 กิโลกรัม	
25	ซองเครื่องดื่มเดี่ยว (3 in 1)	-	10 กิโลกรัม	20 กิโลกรัม	
26	นมผงสำหรับทารก	-	นำเข้าตาม เงื่อนไข ²	20 กิโลกรัม	
27	น้ำผลไม้และน้ำอัดลม	-	ไม่กำหนด	50 ลิตร	
28	น้ำเชื่อมเมเปิ้ล	-	ไม่กำหนด	20 ลิตร	
29	เนื้อสัตว์	-	นำเข้าตาม เงื่อนไข	20 กิโลกรัม	
30	เส้นก๋วยเตี๋ยวหรือ พาสต้า	-	ไม่กำหนด	20 กิโลกรัม	

ลำดับ	ผลิตภัณฑ์	ปริมาณการนำเข้าแต่ละประเทศ			
		สิงคโปร์ ¹	ออสเตรเลีย	แคนาดา ³	ไทย
31	ถั่วและผลิตภัณฑ์ที่มีถั่ว	-	นำเข้าตามเงื่อนไข	20 กิโลกรัม	
32	น้ำมัน	-	ไม่กำหนด	50 ลิตร	
33	พริกไทย	-	ไม่กำหนด	20 กิโลกรัม	
34	กุ้ง	-	ไม่กำหนด	40 กิโลกรัม	
35	ผลไม้และผักแปรรูป (รวมถึงแยม ชัทนีย์ และผักดอง)	-	ไม่กำหนด	20 กิโลกรัม/ลิตร	
36	อินทผลัมแดง (Ziziphus, จินหรืออินเดียน, พุทรา)	-	ไม่กำหนด	20 กิโลกรัม	
37	ข้าว	-	ไม่กำหนด	20 กิโลกรัม	
38	ซอส	-	ไม่กำหนด	20 กิโลกรัม	
39	อาหารทะเล (ไม่รวมกุ้ง)	-	ไม่กำหนด	40 กิโลกรัม	
40	เครื่องเทศ	-	ไม่กำหนด	20 กิโลกรัม	
41	ชา	-	ไม่กำหนด	20 กิโลกรัม	
42	วิตามิน อาหารเสริม และยารักษาโรค สำหรับมนุษย์	-	บริโภคไม่เกิน 3 เดือน	20 กิโลกรัม	ยกเว้น ยารักษาโรค
43	เห็ดแห้งรวมทั้งเห็ดหลินจือ Poriacocos และ Cordyceps	-	ไม่กำหนด	20 กิโลกรัม	
44	ผงโปรตีนและอาหารเสริมเพื่อการกีฬา	-	ไม่กำหนด	20 กิโลกรัม	
45	ข้าวสาลี	-	ไม่กำหนด	20 กิโลกรัม	
46	ปลาแห้ง	-	-	10 กิโลกรัม	
47	ไข่ปลา	-	-	1 กิโลกรัม	
48	น้ำผึ้ง	-	-	20 กิโลกรัม	
49	ผลิตภัณฑ์จากเมเปิ้ลที่ไม่ใช้น้ำเชื่อมเมเปิ้ล	-	-	4 กิโลกรัม	
50	ผลิตภัณฑ์แปรรูปจากไข่	-	-	20 กิโลกรัม/ลิตร	
51	เครื่องดื่มไม่มีแอลกอฮอล์	-	-	50 ลิตร	

ลำดับ	ผลิตภัณฑ์	ปริมาณการนำเข้าแต่ละประเทศ			
		สิงคโปร์ ¹	ออสเตรเลีย	แคนาดา ³	ไทย
52	น้ำเปล่า (ซื้อในท้องตลาดไม่ใช่ เครื่องดื่มอัดก๊าซ)	-	-	100 ลิตร ไม่จำกัดปริมาณ น้ำประปา (ถังเต็ม)	
53	อาหารหลายส่วนผสม	-	-	20 กิโลกรัม/ลิตร	
54	อาหารสำหรับทารก	-	-	20 กิโลกรัม/ลิตร	
55	ไขมัน	-	-	20 กิโลกรัม/ลิตร	
56	อาหารที่ได้จากธัญพืช	-	-	20 กิโลกรัม/ลิตร	
57	อาหารแห้ง	-	-	20 กิโลกรัม	
58	เครื่องปรุงรส น้ำสลัด	-	-	20 กิโลกรัม/ลิตร	

- หมายเหตุ** 1 หมายถึง อาหารที่นำเข้าต้องมาจากประเทศที่ได้รับอนุมัติโดยมีรายชื่อตามตารางที่ 2
2 หมายถึง อาหารผลิตในประเทศที่ได้รับการรับรองว่าปลอดโรคมือและเท้าเปื่อย (FMD - Free Country List) โดยมีรายชื่อตามภาคผนวกที่ 1
3 หมายถึง อาหารที่มีต้นทางมาจากประเทศสหรัฐอเมริกาหรือนอกเหนือจากประเทศสหรัฐอเมริกา

จากการศึกษาและวิเคราะห์แนวทางการอนุญาตให้ผู้เดินทางนำอาหารติดตัวเข้ามาในราชอาณาจักรของประเทศสิงคโปร์ ออสเตรเลีย และแคนาดา กับหลักเกณฑ์การพิจารณาการนำเข้าหรือส่งอาหารเข้ามาในราชอาณาจักรเพื่อบริโภคเฉพาะตน ณ ด่านอาหารและยา ซึ่งกำหนดให้สามารถนำเข้าอาหารเพื่อบริโภคเฉพาะตนได้ 30 วัน และไม่เกิน 10 กิโลกรัม หรือ 10 ลิตร จะเห็นได้ว่าหลักเกณฑ์ในการพิจารณาอนุญาตนำเข้าอาหารของทั้งสามประเทศ คือ สิงคโปร์ ออสเตรเลีย และแคนาดา มีการกำหนดปัจจัยในการควบคุมการนำเข้าอาหารที่เหมือนกัน ได้แก่

1. ประเภทอาหาร เมื่อพิจารณาหลักเกณฑ์การอนุญาตให้ผู้เดินทางนำอาหารติดตัวเข้ามาในราชอาณาจักรของทั้งสามประเทศจะมีการกำหนดประเภทอาหารที่เหมือนและแตกต่างกันไปตามแต่ละประเทศที่มีการควบคุมความเสี่ยงและความปลอดภัยในการบริโภคของคนในประเทศ นอกจากนี้อาหารบางประเภทสามารถเป็นอันตรายต่อสิ่งแวดล้อมได้ เช่น ผักและผลไม้สด ดังนั้น ในบางประเทศจึงมีการกำหนดเงื่อนไขในการพิจารณาอนุญาตนำเข้า เช่น ประเทศสิงคโปร์หากจะนำผักและผลไม้สดติดตัวเข้ามาในประเทศสามารถนำเข้ามาจากทุกประเทศหรือภูมิภาคได้ แต่หากนำเข้าจากประเทศที่มีรายชื่อที่กำหนดจะต้องมี Phytosanitary Certificate จากหน่วยงานที่มีอำนาจของประเทศต้นทางที่นำเข้า ส่วนประเทศแคนาดาหากจะนำผักและผลไม้สดติดตัวเข้ามาภายในประเทศจะพิจารณาอนุญาตจากประเทศต้นกำเนิดของผลิตภัณฑ์ที่นำเข้า ซึ่งหากไม่เป็นไปตามที่กำหนดก็อาจถูกจำกัดหรือห้ามมิให้นำเข้าภายในประเทศแคนาดาได้ นอกจากนี้บางประเภทอาหารยังสามารถเป็นพาหะนำโรคมาสู่คนและสัตว์ภายในประเทศได้ เช่น เนื้อสัตว์ ผลิตภัณฑ์จากสัตว์ เป็นต้น

2. ปริมาณการนำเข้า จะเห็นได้ว่าหลักเกณฑ์การพิจารณาอนุญาตให้ผู้เดินทางนำอาหารติดตัวเข้ามาในราชอาณาจักรของทั้งสามประเทศมีการกำหนดปริมาณการนำเข้าที่แตกต่างกันตามแต่ละประเทศ ซึ่งบางประเทศปริมาณการนำเข้าขึ้นกับรูปแบบของอาหารที่นำเข้า เช่น ประเทศออสเตรเลียกำหนดปริมาณการนำเข้ากาแฟตามแต่ละรูปแบบ โดยกรณีกาแฟคั่วบดหรือกาแฟสำเร็จรูปนำเข้าได้ไม่เกิน 10 กิโลกรัม หรือกรณีเมล็ดกาแฟคั่วนำเข้าได้ 10 กิโลกรัม หรือกรณีเมล็ดกาแฟเขียวนำเข้าได้ 5 กิโลกรัม และบางประเทศกำหนดปริมาณการนำเข้าขึ้นกับประเทศต้นกำเนิดของผลิตภัณฑ์ เช่น ประเทศออสเตรเลียกำหนดให้นมผง

สำหรับทารกหากผลิตในประเทศที่ได้รับการรับรองว่าปลอดโรคมือและเท้าเปื่อย (FMD-Free Country List) สามารถนำเข้าได้มากถึง 10 กิโลกรัม/ลิตร แต่หากผลิตในประเทศที่ไม่อยู่ในรายชื่อประเทศที่ได้รับการรับรองว่าปลอดโรคมือและเท้าเปื่อย (FMD-Free Country List) สามารถนำเข้าได้มากถึง 10 กิโลกรัม/ลิตร หากนำเข้ามาพร้อมกับทารก หรือนำเข้าไม่เกิน 5 กิโลกรัม/ลิตร หากไม่มีทารก และไม่เกิน 1 กิโลกรัม/ลิตร สำหรับสินค้าส่งทางไปรษณีย์

3. ประเทศต้นกำเนิดของผลิตภัณฑ์ หลักเกณฑ์การพิจารณาอนุญาตให้ผู้เดินทางนำเข้าอาหารติดตัวเข้ามาในราชอาณาจักรของทั้งสามประเทศมีการกำหนดประเทศต้นกำเนิดของผลิตภัณฑ์ในการนำเข้า เนื่องจากประเทศต้นกำเนิดของผลิตภัณฑ์แต่ละประเทศมีความเสี่ยงต่ออาหารที่ผลิตที่ไม่เหมือนกัน ซึ่งอาหารที่ผลิตในประเทศที่มีความเสี่ยงและมีการปนเปื้อนจะส่งผลต่อความปลอดภัยและสุขภาพในการบริโภคของคนในประเทศ จะเห็นได้ว่าประเทศสิงคโปร์มีการกำหนดประเทศต้นกำเนิดที่ได้รับอนุมัติอย่างชัดเจน ซึ่งหากผลิตภัณฑ์ที่นำเข้าไม่อยู่ในรายชื่อที่กำหนดอาจจะต้องดำเนินการขออนุญาตนำเข้า ส่วนประเทศแคนาดาในบางผลิตภัณฑ์ที่นำเข้าหากมาจากประเทศต้นกำเนิดที่นอกเหนือจากประเทศสหรัฐอเมริกาผลิตภัณฑ์อาจถูกจำกัดปริมาณการนำเข้าหรือห้ามนำเข้า เช่น กล้วยไข่และผลิตภัณฑ์ไข่แปรรูปหากผลิตภัณฑ์ผลิตในประเทศสหรัฐอเมริกาสามารถนำเข้าไข่สดได้ 5 โหล และ 20 กิโลกรัม/ลิตร สำหรับผลิตภัณฑ์แปรรูปจากไข่ และห้ามนำเข้าหากผลิตจากประเทศที่นอกเหนือจากประเทศสหรัฐอเมริกา กล้วยผลิตภัณฑ์จากเนื้อสัตว์ (เนื้อสัตว์สด แช่แข็ง แช่เย็น) หากผลิตภัณฑ์ผลิตในประเทศสหรัฐอเมริกาสามารถนำเข้าได้ 20 กิโลกรัม แต่หากผลิตในประเทศอื่นที่ไม่ใช่ประเทศสหรัฐอเมริกาไม่อนุญาตให้นำเข้าผลิตภัณฑ์จากเนื้อสัตว์สด แต่สามารถนำเข้าผลิตภัณฑ์ในเชิงพาณิชย์ได้และต้องนำเข้าจากกลุ่มประเทศหรือพื้นที่ที่มีความเสี่ยงจากโรควัวบ้า น้อยมาก (Negligible BSE Risk) และกรณีกล้วย เมล็ดพืช หากผลิตในประเทศสหรัฐอเมริกาสามารถนำเข้าได้ 20 กิโลกรัม แต่หากผลิตในประเทศที่ไม่ใช่ประเทศสหรัฐอเมริกา อาจถูกจำกัดหรือห้ามนำเข้า ส่วนประเทศออสเตรเลียมีการกำหนดรายชื่อประเทศที่ได้รับการรับรองว่าปลอดโรคมือและเท้าเปื่อย (FMD-Free Country List) กับในบางผลิตภัณฑ์ ได้แก่ ซีส เนย และผลิตภัณฑ์จากนม และนมผงสำหรับทารก

4. เงื่อนไขในการนำเข้า หลักเกณฑ์การพิจารณาอนุญาตให้ผู้เดินทางนำเข้าอาหารติดตัวเข้ามาในราชอาณาจักรของทั้งสามประเทศมีการกำหนดเงื่อนไขในการนำเข้า เพื่อให้สอดคล้องและเป็นไปตามข้อกำหนดหรือกฎหมายในการควบคุม กำกับดูแลความปลอดภัยในการบริโภคผลิตภัณฑ์อาหารตามแต่ละประเทศ เช่น ประเทศสิงคโปร์หากจะนำเข้าผักและผลไม้สดต้องมี phytosanitary certificate จากหน่วยงานที่มีอำนาจของประเทศที่กำหนด ส่วนประเทศออสเตรเลียกรณีนำเข้าผลิตภัณฑ์น้ำผึ้งจะต้องได้รับการตรวจสอบจากเจ้าหน้าที่ความปลอดภัยทางชีวภาพก่อนการนำเข้า เพื่อยืนยันว่าน้ำผึ้งปราศจากการปนเปื้อน หรือกรณีนำเข้าข้าวสาลี จะสามารถนำเข้าได้แต่จะต้องเป็นไปตามข้อยกเว้นที่กำหนดของกรมวิชาการเกษตร น้ำ และสิ่งแวดลอม นอกจากนี้ประเทศออสเตรเลียยังมีการกำหนดสถานะการอนุญาตนำเข้าอาหารออกเป็น 3 สถานะ ได้แก่ 1. อนุญาตนำเข้าหากอาหารตรงตามข้อกำหนด 2. อนุญาตนำเข้าบางรายการโดยต้องชี้แจงต่อเจ้าหน้าที่ 3. ห้ามนำเข้าหรือต้องขออนุญาตก่อนนำเข้าหากอาหารเป็นไปตามเงื่อนไขที่กำหนด ส่วนประเทศแคนาดาหากจะนำเข้าผลิตภัณฑ์จากสัตว์แต่ผลิตภัณฑ์ไม่ได้ผลิตในประเทศสหรัฐอเมริกาไม่อนุญาตให้นำเข้าผลิตภัณฑ์จากเนื้อสัตว์สด แต่สามารถนำเข้าผลิตภัณฑ์ในเชิงพาณิชย์ได้และต้องนำเข้าจากกลุ่มประเทศหรือพื้นที่ที่มีความเสี่ยงจากโรควัวบ้า น้อยมาก (Negligible BSE Risk)

5. การดำเนินการจัดการกรณีนำเข้าอาหารไม่เป็นไปตามหลักเกณฑ์ที่กำหนด ทั้งสามประเทศมีการกำหนดวิธีการดำเนินการจัดการกรณีนำเข้าอาหารไม่เป็นไปตามหลักเกณฑ์ที่กำหนดที่เหมือนและแตกต่างกัน กรณีนำเข้าอาหารปริมาณเกินหลักเกณฑ์ที่กำหนดโดยประเทศสิงคโปร์และแคนาดา กำหนดให้ผู้นำเข้าต้องยื่นขออนุญาตนำเข้าอาหารกับหน่วยงานที่เกี่ยวข้อง ส่วนกรณีนำเข้าอาหารที่ไม่เป็นไปตามหลักเกณฑ์ที่กำหนดประเทศออสเตรเลียกำหนดให้ผลิตภัณฑ์ดังกล่าวจะถูกส่งออกหรือทำลายโดยผู้นำเข้าเป็นผู้รับผิดชอบค่าใช้จ่าย

3.4 หลักเกณฑ์การพิจารณาการนำเข้าหรือส่งอาหารเข้ามาในราชอาณาจักรเพื่อบริโภคเฉพาะตน ณ ด่านอาหารและยาไปรษณีย์กรุงเทพ

หลักเกณฑ์การพิจารณาอนุญาตนำเข้าอาหารกรณีบริโภคเฉพาะตนกำหนดให้สามารถนำเข้าอาหารเพื่อบริโภคเฉพาะตนได้ 30 วัน และไม่เกิน 10 กิโลกรัม หรือ 10 ลิตร ซึ่งจากการวิเคราะห์ปัญหาจากการพิจารณาอนุญาตนำเข้าอาหารกรณีบริโภคเฉพาะตน ณ ด่านอาหารและยาไปรษณีย์กรุงเทพตามข้อ 3.2.2 ผู้เขียนจึงขอเสนอหลักเกณฑ์การพิจารณาการนำเข้าหรือส่งอาหารเข้ามาในราชอาณาจักรเพื่อบริโภคเฉพาะตนเพื่อเพิ่มประสิทธิภาพในการคุ้มครองผู้บริโภค ดังนี้

1. จัดกลุ่มอาหารโดยแบ่งประเภทอาหารตามกรอบของกฎหมาย โดยแบ่งออกเป็น 4 กลุ่ม ตามแนวทางการกองอาหาร ได้แก่ อาหารควบคุมเฉพาะ อาหารกำหนดคุณภาพมาตรฐาน อาหารที่ต้องมีฉลาก และอาหารทั่วไป

2. กำหนดปริมาณอาหารที่ได้รับการยกเว้นไม่ต้องมีใบอนุญาตกรณีนำเข้ามาเพื่อบริโภคเฉพาะตน ณ ด่านอาหารและยา และแนวทางการดำเนินการจัดการกรณีอาหารที่นำเข้าไม่เป็นไปตามหลักเกณฑ์ที่กำหนดให้ชัดเจนตามตารางที่ 12 โดยพิจารณาตามหลักเกณฑ์และเงื่อนไข ดังนี้

2.1 แนวทางการอนุญาตให้ผู้เดินทางนำอาหารติดตัวเข้ามาในราชอาณาจักรเพื่อการบริโภคเฉพาะตนของประเทศสิงคโปร์ ออสเตรเลีย และแคนาดา เนื่องจากแนวทางการอนุญาตของทั้งสามประเทศมีการกำหนดปริมาณการนำเข้าอาหารตามแต่ละชนิดอาหารและแนวทางการจัดการกรณีอาหารที่นำเข้าไม่เป็นไปตามหลักเกณฑ์ที่กำหนดอย่างชัดเจนโดยคำนึงถึงความเสี่ยงและความปลอดภัยในการบริโภคของคนในประเทศ แต่ทั้งนี้ไม่ได้นำข้อกำหนดทั้งหมดมาใช้กำหนดปริมาณอาหารที่ได้รับการยกเว้นไม่ต้องมีใบอนุญาตกรณีนำเข้ามาเพื่อบริโภคเฉพาะตน ณ ด่านอาหารและยา เพราะหลักเกณฑ์การอนุญาตให้ผู้เดินทางนำอาหารติดตัวเข้ามาในราชอาณาจักรเพื่อการบริโภคเฉพาะตนในบางประเทศไม่ได้กำหนดปริมาณอาหารที่ชัดเจนทุกผลิตภัณฑ์โดยให้พิจารณาตามเงื่อนไขและขึ้นอยู่กับดุลพินิจของเจ้าหน้าที่จึงอาจทำให้การพิจารณาอนุญาตไม่เป็นแนวทางเดียวกัน อีกทั้งอาหารบางชนิดบางประเทศกำหนดให้เป็นอาหารที่ห้ามนำเข้า เช่น ผักและผลไม้สดซึ่งไม่สอดคล้องกับกฎหมายในการนำเข้าอาหารของประเทศไทยที่ไม่ได้ห้ามนำเข้าผักและผลไม้สดมาเพื่อบริโภคเฉพาะตน รวมถึงบางประเทศมีการกำหนดปริมาณอาหารที่สามารถนำเข้าเพื่อบริโภคเฉพาะตนได้ในปริมาณที่ค่อนข้างสูง เช่น 20 กิโลกรัมต่อรายการ จึงอาจเป็นช่องทางให้ผู้นำเข้าเพื่อจำหน่ายใช้ช่องทางนี้แทนการขออนุญาตที่ถูกต้องได้

2.2 พฤติกรรมการบริโภคตามแต่ละลักษณะของกลุ่มผู้บริโภค เนื่องจากกลุ่มผู้บริโภคและช่วงอายุที่แตกต่างกันมีความต้องการอาหารที่ต่างกัน เช่น ทารกแรกเกิดถึง 6 เดือน ไม่ต้องการอาหารอื่นใดนอกจากนมแม่หรือนมผงสำหรับทารก หรือทารกที่มีช่วงอายุ 6 เดือนขึ้นไปจนถึงวัยเด็กต้องการปริมาณสารอาหารเพิ่มมากขึ้นจึงต้องมีการบริโภคอาหารสำหรับทารกและเด็กเล็กเพื่อให้เพียงพอต่อความต้องการในการเจริญเติบโตของกระดูกและกล้ามเนื้อที่เพิ่มมากขึ้น เป็นต้น

2.3 สำหรับอาหารที่มีความเสี่ยงต่อสุขอนามัยของผู้บริโภคแต่ไม่รุนแรงเท่ากับอาหารควบคุมเฉพาะให้สามารถนำเข้าอาหารเพื่อบริโภคเฉพาะตนได้ไม่เกิน 30 วัน โดยพิจารณาจากขนาดบรรจุที่มีจำหน่ายตามท้องตลาด

2.4 กรณีประเภทอาหารที่มีความเสี่ยงน้อยที่สุด ซึ่งส่วนใหญ่จะต้องนำไปประกอบการปรุงอาหารต่อจึงกำหนดให้สามารถนำเข้าอาหารเพื่อบริโภคเฉพาะตนได้ไม่เกิน 10 กิโลกรัม/ลิตร ตามหลักเกณฑ์ที่ใช้ในปัจจุบัน

3. อาหารที่นำเข้าต้องเป็นอาหารที่สามารถบริโภคได้ในทันทีโดยบรรจุในบรรจุภัณฑ์ที่สะอาดปราศจากการปนเปื้อน

4. การนำเข้าอาหารเพื่อบริโภคเฉพาะตนซึ่งได้รับการยกเว้นไม่ต้องมีใบอนุญาตสามารถนำเข้าได้ไม่เกินปริมาณที่กำหนดตามตารางที่ 12 และเมื่อรวมทุกรายการแล้วต้องไม่เกิน 20 กิโลกรัม/ลิตร

ตารางที่ 12 หลักเกณฑ์การพิจารณาการนำหรือสั่งอาหารเข้ามาในราชอาณาจักรเพื่อบริโภคเฉพาะตน ณ ด่าน
อาหารและยาไปรษณีย์กรุงเทพ

ประเภท อาหาร	ผลิตภัณฑ์	ตัวอย่าง	ปริมาณสูงสุด ที่นำเข้าได้ ต่อรายการ	อ้างอิง
อาหาร ควบคุมเฉพาะ	อาหารสำหรับผู้ ที่ต้องการควบคุมน้ำหนัก	อาหารสำหรับผู้ ที่ต้องการควบคุม น้ำหนัก	5 กิโลกรัม	พฤติกรรมการบริโภค ตามแต่ละลักษณะของ กลุ่มผู้บริโภค
	นมดัดแปลงสำหรับทารก และนมดัดแปลงสูตร ต่อเนื่องสำหรับทารก และเด็กเล็ก	นมผงสำหรับทารก	5 กิโลกรัม	พฤติกรรมการบริโภค ตามแต่ละลักษณะของ กลุ่มผู้บริโภค
	อาหารทารกและอาหาร สูตรต่อเนื่องสำหรับ ทารกและเด็กเล็ก	อาหารทารกและ อาหารสูตรต่อเนื่อง สำหรับทารกและ เด็กเล็ก	5 กิโลกรัม	พฤติกรรมการบริโภค ตามแต่ละลักษณะของ กลุ่มผู้บริโภค
	อาหารเสริมสำหรับ ทารกและเด็กเล็ก	อาหารเสริมสำหรับ ทารกและเด็กเล็ก	5 กิโลกรัม	พฤติกรรมการบริโภค ตามแต่ละลักษณะของ กลุ่มผู้บริโภค
อาหารที่กำหนด คุณภาพหรือ มาตรฐาน	กาแฟ	กาแฟคั่วบด กาแฟสำเร็จรูป เมล็ดกาแฟคั่ว	3 กิโลกรัม	จำนวนการบริโภค ไม่เกิน 30 วัน โดย พิจารณาจากขนาด บรรจุที่มีจำหน่าย ตามท้องตลาด
	เกลือบริโภค	เกลือบริโภค	3 กิโลกรัม	จำนวนการบริโภค ไม่เกิน 30 วัน โดย พิจารณาจากขนาด บรรจุที่มีจำหน่าย ตามท้องตลาด
	ข้าวเสริมวิตามิน	ข้าวเสริมวิตามิน	10 กิโลกรัม	จำนวนการบริโภค ไม่เกิน 30 วัน โดย พิจารณาจากขนาด บรรจุที่มีจำหน่าย ตามท้องตลาด
	ไข่เยี่ยวม้า	ไข่เยี่ยวม้า	60 ฟอง	จำนวนการบริโภค ไม่เกิน 30 วัน โดย พิจารณาจากขนาด บรรจุที่มีจำหน่าย ตามท้องตลาด

ประเภทอาหาร	ผลิตภัณฑ์	ตัวอย่าง	ปริมาณสูงสุดที่นำเข้าได้ต่อรายการ	อ้างอิง
	ครีม	ครีมพว่องมันเนย ครีมธรรมชาติ วิปป์ครีม ดับเบิ้ล ครีม ครีมเปรี้ยว	3 กิโลกรัม	จำนวนการบริโภคไม่เกิน 30 วัน โดยพิจารณาจากขนาดบรรจุที่มีจำหน่ายตามท้องตลาด
	เครื่องดื่มเกลือแร่	เครื่องดื่มที่มีเกลือแร่เป็นส่วนประกอบหลัก	10 กิโลกรัม/ลิตร	จำนวนการบริโภคไม่เกิน 30 วัน โดยพิจารณาจากขนาดบรรจุที่มีจำหน่ายตามท้องตลาด
	ซ็อกโกแลต	ซ็อกโกแลต	3 กิโลกรัม	จำนวนการบริโภคไม่เกิน 30 วัน โดยพิจารณาจากขนาดบรรจุที่มีจำหน่ายตามท้องตลาด
	ชา	ชา	1 กิโลกรัม	จำนวนการบริโภคไม่เกิน 30 วัน โดยพิจารณาจากขนาดบรรจุที่มีจำหน่ายตามท้องตลาด
	ชาสมุนไพร	ชาสมุนไพร	1 กิโลกรัม	จำนวนการบริโภคไม่เกิน 30 วัน โดยพิจารณาจากขนาดบรรจุที่มีจำหน่ายตามท้องตลาด
	ซอสบางชนิด	ซอสพริก ซอสมะเขือเทศ ซอสมะละกอ ซอสเผิงหรือ ซอสเผิงผสมสี ซอสผสม	3 กิโลกรัม/ลิตร	จำนวนการบริโภคไม่เกิน 30 วัน โดยพิจารณาจากขนาดบรรจุที่มีจำหน่ายตามท้องตลาด
	น้ำแข็ง	น้ำแข็ง	10 กิโลกรัม/ลิตร	จำนวนการบริโภคไม่เกิน 30 วัน โดยพิจารณาจากขนาดบรรจุที่มีจำหน่ายตามท้องตลาด
	น้ำนมถั่วเหลืองในภาชนะบรรจุที่ปิดสนิท	น้ำนมถั่วเหลืองในภาชนะบรรจุที่ปิดสนิท	10 กิโลกรัม/ลิตร	จำนวนการบริโภคไม่เกิน 30 วัน โดยพิจารณาจากขนาดบรรจุที่มีจำหน่ายตามท้องตลาด

ประเภทอาหาร	ผลิตภัณฑ์	ตัวอย่าง	ปริมาณสูงสุดที่นำเข้าได้ต่อรายการ	อ้างอิง
	น้ำบริโภคในภาชนะบรรจุที่ปิดสนิท	น้ำบริโภคในภาชนะบรรจุที่ปิดสนิท	20 กิโลกรัม/ลิตร	จำนวนการบริโภคไม่เกิน 30 วัน โดยพิจารณาจากขนาดบรรจุที่มีจำหน่ายตามท้องตลาด
	น้ำปลา	น้ำปลา	3 กิโลกรัม/ลิตร	จำนวนการบริโภคไม่เกิน 30 วัน โดยพิจารณาจากขนาดบรรจุที่มีจำหน่ายตามท้องตลาด
	น้ำผึ้ง	น้ำผึ้ง ผลิตภัณฑ์น้ำผึ้ง	3 กิโลกรัม/ลิตร	จำนวนการบริโภคไม่เกิน 30 วัน โดยพิจารณาจากขนาดบรรจุที่มีจำหน่ายตามท้องตลาด
	น้ำมันถั่วลิสง	น้ำมันถั่วลิสง	3 กิโลกรัม/ลิตร	จำนวนการบริโภคไม่เกิน 30 วัน โดยพิจารณาจากขนาดบรรจุที่มีจำหน่ายตามท้องตลาด
	น้ำมันเนย	น้ำมันเนย	3 กิโลกรัม/ลิตร	จำนวนการบริโภคไม่เกิน 30 วัน โดยพิจารณาจากขนาดบรรจุที่มีจำหน่ายตามท้องตลาด
	น้ำมันปาล์ม	น้ำมันปาล์ม	3 กิโลกรัม/ลิตร	จำนวนการบริโภคไม่เกิน 30 วัน โดยพิจารณาจากขนาดบรรจุที่มีจำหน่ายตามท้องตลาด
	น้ำมันมะพร้าว	น้ำมันมะพร้าว	3 กิโลกรัม/ลิตร	จำนวนการบริโภคไม่เกิน 30 วัน โดยพิจารณาจากขนาดบรรจุที่มีจำหน่ายตามท้องตลาด
	น้ำมันและไขมัน	น้ำมัน ไขมัน	3 กิโลกรัม/ลิตร	จำนวนการบริโภคไม่เกิน 30 วัน โดยพิจารณาจากขนาดบรรจุที่มีจำหน่ายตามท้องตลาด

ประเภทอาหาร	ผลิตภัณฑ์	ตัวอย่าง	ปริมาณสูงสุดที่นำเข้าได้ต่อรายการ	อ้างอิง
	น้ำมันปลา	น้ำมันปลา	บริโภคไม่เกิน 3 เดือนต่อรายการ	หลักเกณฑ์การอนุญาตให้ผู้เดินทางนำเข้าอาหารติดตัวของประเทศออสเตรเลีย
	น้ำแร่ธรรมชาติ	น้ำแร่ธรรมชาติ	20 กิโลกรัม/ลิตร	จำนวนการบริโภคไม่เกิน 30 วัน โดยพิจารณาจากขนาดบรรจุที่มีจำหน่ายตามท้องตลาด
	น้ำส้มสายชู	น้ำส้มสายชู	3 กิโลกรัม/ลิตร	จำนวนการบริโภคไม่เกิน 30 วัน โดยพิจารณาจากขนาดบรรจุที่มีจำหน่ายตามท้องตลาด
	เนย	เนย	3 กิโลกรัม	จำนวนการบริโภคไม่เกิน 30 วัน โดยพิจารณาจากขนาดบรรจุที่มีจำหน่ายตามท้องตลาด
	เนยแข็ง	ครีมชีส โยลมิลค์ชีส สกิมมิลค์ชีส โพรเซสชีส เนมชีส	3 กิโลกรัม	จำนวนการบริโภคไม่เกิน 30 วัน โดยพิจารณาจากขนาดบรรจุที่มีจำหน่ายตามท้องตลาด
	เนยใสหรือกี้ (Ghee)	เนยใสหรือกี้ (Ghee)	3 กิโลกรัม/ลิตร	จำนวนการบริโภคไม่เกิน 30 วัน โดยพิจารณาจากขนาดบรรจุที่มีจำหน่ายตามท้องตลาด
	ผลิตภัณฑ์ปรุงรสที่ได้จากการย่อยโปรตีนของถั่วเหลือง	ซีอิ๊ว ซอสปรุงรส	3 กิโลกรัม/ลิตร	จำนวนการบริโภคไม่เกิน 30 วัน โดยพิจารณาจากขนาดบรรจุที่มีจำหน่ายตามท้องตลาด
	ผลิตภัณฑ์เสริมอาหาร	ผลิตภัณฑ์เสริมอาหาร	บริโภคไม่เกิน 3 เดือนต่อรายการ	หลักเกณฑ์การอนุญาตให้ผู้เดินทางนำเข้าอาหารติดตัวของประเทศออสเตรเลีย

ประเภทอาหาร	ผลิตภัณฑ์	ตัวอย่าง	ปริมาณสูงสุดที่นำเข้าได้ต่อรายการ	อ้างอิง
	แยม เยลลี่ มาร์มาเลด ในภาชนะบรรจุที่ปิดสนิท	แยม เยลลี่ มาร์มาเลด	3 กิโลกรัม/ลิตร	จำนวนการบริโภคไม่เกิน 30 วัน โดยพิจารณาจากขนาดบรรจุที่มีจำหน่ายตามท้องตลาด
	รอยัลเยลลีและ ผลิตภัณฑ์รอยัลเยลลี	รอยัลเยลลีและ ผลิตภัณฑ์รอยัลเยลลี	บริโภคไม่เกิน 3 เดือนต่อรายการ	หลักเกณฑ์การอนุญาตให้ผู้เดินทางนำเข้าอาหารติดตัวของประเทศออสเตรเลีย
	อาหารกึ่งสำเร็จรูป	ซูฟอง แกงส์มฟง พะโล้ผงปรุงสำเร็จ	3 กิโลกรัม/ลิตร	จำนวนการบริโภคไม่เกิน 30 วัน โดยพิจารณาจากขนาดบรรจุที่มีจำหน่ายตามท้องตลาด
	เนยเทียม เนยผสม ผลิตภัณฑ์เนยเทียมและ ผลิตภัณฑ์เนยผสม	เนยเทียม เนยผสม ผลิตภัณฑ์เนยเทียม และผลิตภัณฑ์ เนยผสม	3 กิโลกรัม	จำนวนการบริโภคไม่เกิน 30 วัน โดยพิจารณาจากขนาดบรรจุที่มีจำหน่ายตามท้องตลาด
	นมโค	นมโค	5 กิโลกรัม/ลิตร	จำนวนการบริโภคไม่เกิน 30 วัน โดยพิจารณาจากขนาดบรรจุที่มีจำหน่ายตามท้องตลาด
	นมปรุงแต่ง	นมปรุงแต่ง	5 กิโลกรัม/ลิตร	จำนวนการบริโภคไม่เกิน 30 วัน โดยพิจารณาจากขนาดบรรจุที่มีจำหน่ายตามท้องตลาด
	ผลิตภัณฑ์ของนม	ผลิตภัณฑ์ของนม เวย์โปรตีน	5 กิโลกรัม/ลิตร	จำนวนการบริโภคไม่เกิน 30 วัน โดยพิจารณาจากขนาดบรรจุที่มีจำหน่ายตามท้องตลาด
	นมเปรี้ยว	นมเปรี้ยว	5 กิโลกรัม/ลิตร	จำนวนการบริโภคไม่เกิน 30 วัน โดยพิจารณาจากขนาดบรรจุที่มีจำหน่ายตามท้องตลาด

ประเภทอาหาร	ผลิตภัณฑ์	ตัวอย่าง	ปริมาณสูงสุดที่นำเข้าได้ต่อรายการ	อ้างอิง
	ไอศกรีม	ไอศกรีม	3 กิโลกรัม	จำนวนการบริโภคไม่เกิน 30 วัน โดยพิจารณาจากขนาดบรรจุที่มีจำหน่ายตามท้องตลาด
	อาหารในภาชนะบรรจุที่ปิดสนิท	ผลไม้และผักแปรรูป	10 กิโลกรัม/ลิตร	จำนวนการบริโภคไม่เกิน 30 วัน โดยพิจารณาจากขนาดบรรจุที่มีจำหน่ายตามท้องตลาด
	เครื่องดื่มในภาชนะบรรจุที่ปิดสนิท	ซองเครื่องดื่มเดี่ยว (3 in 1) น้ำผลไม้และน้ำอัดลม เครื่องดื่มไม่มีแอลกอฮอล์	10 กิโลกรัม/ลิตร	จำนวนการบริโภคไม่เกิน 30 วัน โดยพิจารณาจากขนาดบรรจุที่มีจำหน่ายตามท้องตลาด
อาหารที่ต้องมีฉลาก	ขนมปัง	ขนมปัง	5 กิโลกรัม	หลักเกณฑ์การอนุญาตให้ผู้เดินทางนำเข้าอาหารติดตัวของประเทศสิงคโปร์
	น้ำเกลือปรุงอาหาร	น้ำเกลือปรุงอาหาร	5 กิโลกรัม/ลิตร	หลักเกณฑ์การอนุญาตให้ผู้เดินทางนำเข้าอาหารติดตัวของประเทศสิงคโปร์
	ซอสในภาชนะบรรจุที่ปิดสนิท	ซอส	5 กิโลกรัม/ลิตร	หลักเกณฑ์การอนุญาตให้ผู้เดินทางนำเข้าอาหารติดตัวของประเทศสิงคโปร์
	แป้งข้าวกล็อง	แป้งข้าวกล็อง	5 กิโลกรัม	หลักเกณฑ์การอนุญาตให้ผู้เดินทางนำเข้าอาหารติดตัวของประเทศสิงคโปร์
	ผลิตภัณฑ์จากเนื้อสัตว์	แหนม ซาลามี ลูกชิ้น ไส้กรอก หมูยอ กุนเชียง	5 กิโลกรัม	หลักเกณฑ์การอนุญาตให้ผู้เดินทางนำเข้าอาหารติดตัวของประเทศสิงคโปร์

ประเภทอาหาร	ผลิตภัณฑ์	ตัวอย่าง	ปริมาณสูงสุดที่นำเข้าได้ต่อรายการ	อ้างอิง
	วุ้นสำเร็จรูปและขนมเยลลี่	วุ้นสำเร็จรูปขนมเยลลี่	5 กิโลกรัม	หลักเกณฑ์การอนุญาตให้ผู้เดินทางนำเข้าอาหารติดตัวของประเทศสิงคโปร์
	หมากฝรั่งและลูกอม	ลูกอม หมากฝรั่ง	5 กิโลกรัม	หลักเกณฑ์การอนุญาตให้ผู้เดินทางนำเข้าอาหารติดตัวของประเทศสิงคโปร์
	อาหารพร้อมปรุงและอาหารสำเร็จรูปที่พร้อมบริโภคทันที	น้ำเชื่อมเมเปิ้ล บิสกิตขนมปัง เค้ก ขนมอบ ไข่ปลา น้ำสลัด เค้กคริสต์มาสและพุดดิ้งคริสต์มาส ผลิตภัณฑ์แปรรูปจากไข่	5 กิโลกรัม/ลิตร	หลักเกณฑ์การอนุญาตให้ผู้เดินทางนำเข้าอาหารติดตัวของประเทศสิงคโปร์
	อาหารฉายรังสี	อาหารฉายรังสี	5 กิโลกรัม	หลักเกณฑ์การอนุญาตให้ผู้เดินทางนำเข้าอาหารติดตัวของประเทศสิงคโปร์
	อาหารทั่วไปที่เป็นอาหารดัดแปลงพันธุกรรมหรือพันธุวิศวกรรม	อาหารทั่วไปที่เป็นอาหารดัดแปลงพันธุกรรมหรือพันธุวิศวกรรม	5 กิโลกรัม	หลักเกณฑ์การอนุญาตให้ผู้เดินทางนำเข้าอาหารติดตัวของประเทศสิงคโปร์
	อาหารมีวัตถุประสงค์พิเศษ	อาหารที่ใช้สำหรับผู้ป่วยเฉพาะโรค อาหารสำหรับผู้สูงอายุ อาหารสำหรับสตรีมีครรภ์	5 กิโลกรัม	หลักเกณฑ์การอนุญาตให้ผู้เดินทางนำเข้าอาหารติดตัวของประเทศสิงคโปร์
	อาหารทั่วไป	สัตว์และผลิตภัณฑ์ เนื้อวัว เนื้อแกะ เนื้อหมู เนื้อไก่ หอยนางรมสดหรือแช่แข็ง เนื้อปูปรุงสุก แช่แข็งและเนื้อกุ้ง ปรุงสุกหรือแช่แข็ง ปลา ไข่ไก่ กุ้ง สัตว์น้ำ รังนกแห้ง ปลาแห้ง กะปิ ไข่เทียม	10 กิโลกรัม	บริโภคเฉพาะตนได้ไม่เกิน 10 กิโลกรัม หรือ 10 ลิตร ตามหลักเกณฑ์ที่ใช้ในปัจจุบัน

ประเภทอาหาร	ผลิตภัณฑ์	ตัวอย่าง	ปริมาณสูงสุดที่นำเข้าได้ต่อรายการ	อ้างอิง
	พืชและผลิตภัณฑ์	ผักและผลไม้สด และแห้ง ถั่วและเมล็ดข้าวสาลี เห็ดแห้ง ข้าวสาลี กะทิสด	10 กิโลกรัม	บริโภคเฉพาะตนได้ไม่เกิน 10 กิโลกรัม หรือ 10 ลิตร ตามหลักเกณฑ์ที่ใช้ในปัจจุบัน
	แป้งและผลิตภัณฑ์	แป้งมันสำปะหลัง วุ้นเส้น เส้นก๋วยเตี๋ยว เส้นพาสต้า เส้นบะหมี่	10 กิโลกรัม	บริโภคเฉพาะตนได้ไม่เกิน 10 กิโลกรัม หรือ 10 ลิตร ตามหลักเกณฑ์ที่ใช้ในปัจจุบัน
	ผลิตภัณฑ์สำหรับทำอาหารชนิดต่างๆ ที่ยังไม่พร้อมบริโภค	แป้งสำหรับทำเค้ก (ต้องผสม ไข่ เนย นม)	10 กิโลกรัม	บริโภคเฉพาะตนได้ไม่เกิน 10 กิโลกรัม หรือ 10 ลิตร ตามหลักเกณฑ์ที่ใช้ในปัจจุบัน
	เครื่องปรุงรส	น้ำมันหอมเจียม น้ำมะขามเปียกปรุงรส น้ำส้มพริกตอง พริกเกลือ	10 กิโลกรัม/ลิตร	บริโภคเฉพาะตนได้ไม่เกิน 10 กิโลกรัม หรือ 10 ลิตร ตามหลักเกณฑ์ที่ใช้ในปัจจุบัน
	น้ำตาล	น้ำตาลทราย แปะแซ น้ำเชื่อมไม่แต่งสี กลิ่นรส	10 กิโลกรัม/ลิตร	บริโภคเฉพาะตนได้ไม่เกิน 10 กิโลกรัม หรือ 10 ลิตร ตามหลักเกณฑ์ที่ใช้ในปัจจุบัน
	เครื่องเทศ	มัสตาร์ด พริกไทย พริกป่น ผักชีแห้ง ต้นหอมแห้ง กระเทียมผง เมล็ดผักชี	5 กิโลกรัม	บริโภคเฉพาะตนได้ไม่เกิน 10 กิโลกรัม หรือ 10 ลิตร ตามหลักเกณฑ์ที่ใช้ในปัจจุบัน
	ข้าวในภาชนะบรรจุพร้อมจำหน่าย	ข้าวในภาชนะบรรจุพร้อมจำหน่าย	10 กิโลกรัม	บริโภคเฉพาะตนได้ไม่เกิน 10 กิโลกรัม หรือ 10 ลิตร ตามหลักเกณฑ์ที่ใช้ในปัจจุบัน

การดำเนินการจัดการกรณีไม่เป็นไปตามหลักเกณฑ์ที่กำหนด

1. กรณีนำเข้าอาหารปริมาณเกินหลักเกณฑ์ที่กำหนด เจ้าหน้าที่ด้านอาหารและยาจะพิจารณาอนุญาตให้นำเข้าอาหารได้ในปริมาณตามหลักเกณฑ์ที่กำหนด ส่วนปริมาณที่ไม่สามารถนำเข้าได้ให้ผู้นำเข้าดำเนินการพิธีการศุลกากรกับกรมศุลกากรต่อไป หรือหากผู้นำเข้ามีความประสงค์จะนำอาหารเข้ามาในราชอาณาจักรทั้งหมด ผู้นำเข้าจะต้องดำเนินการขออนุญาตนำเข้าตามหลักเกณฑ์และเงื่อนไขที่พระราชบัญญัติอาหาร พ.ศ. 2522 กำหนด

2. กรณีเจ้าหน้าที่ด้านอาหารและยาพิจารณาแล้วจัดเป็นอาหารที่ห้ามนำเข้าหรือจำหน่ายตามพระราชบัญญัติอาหาร พ.ศ. 2522 เนื่องจากผลิตภัณฑ์มีสูตรส่วนประกอบหรือคุณภาพมาตรฐานที่อาจก่อให้เกิดอันตรายต่อผู้บริโภคได้ เช่น อาหารที่มีส่วนผสมเนื้อปลาปักเป้า อาหารที่มีความเสี่ยงจากโรคควัวบ้า น้ำมันที่ผ่านกระบวนการเติมไฮโดรเจนบางส่วนและอาหารที่มีน้ำมันที่ผ่านกระบวนการเติมไฮโดรเจนบางส่วนเป็นส่วนประกอบ เป็นต้น เจ้าหน้าที่ด้านอาหารและยาจะแจ้งให้ผู้นำเข้าและเจ้าหน้าที่ศุลกากรทราบและดำเนินการคืนเอกสารให้กับผู้รับบริการ พร้อมทั้งจัดการผลิตภัณฑ์ที่ห้ามนำเข้าตามพิธีการศุลกากรกับกรมศุลกากรหรือหน่วยงานที่เกี่ยวข้องต่อไป

3. กรณีเจ้าหน้าที่ด้านอาหารและยาพิจารณาแล้วไม่จัดเป็นอาหารตามพระราชบัญญัติอาหาร พ.ศ. 2522 เนื่องจากผลิตภัณฑ์มีสูตรส่วนประกอบหรือปริมาณสารสำคัญไม่เป็นไปตามที่พระราชบัญญัติอาหาร พ.ศ. 2522 กำหนด เจ้าหน้าที่ด้านอาหารและยาจะพิจารณาอนุญาตนำเข้าตามหลักเกณฑ์และเงื่อนไขของพระราชบัญญัติผลิตภัณฑ์สุขภาพอื่นๆ ที่เกี่ยวข้อง เช่น ยา ผลิตภัณฑ์สมุนไพร และยาเสพติดให้โทษ เป็นต้น ตัวอย่าง มีการนำเข้าวิตามินซี 1,000 มิลลิกรัม ซึ่งฉลากของผลิตภัณฑ์ระบุเป็นผลิตภัณฑ์เสริมอาหาร แต่เนื่องจากปริมาณสารสำคัญของวิตามินซีเกินปริมาณสูงสุดตามประกาศสำนักงานคณะกรรมการอาหารและยา เรื่อง ข้อกำหนดการใช้ส่วนประกอบที่สำคัญของผลิตภัณฑ์เสริมอาหารชนิดวิตามินและแร่ธาตุกำหนด จึงไม่จัดเป็นอาหารตามพระราชบัญญัติอาหาร พ.ศ. 2522 แต่จัดเป็นยา ดังนั้น เจ้าหน้าที่ด้านอาหารและยาจะพิจารณาอนุญาตนำเข้าตามหลักเกณฑ์และเงื่อนไขที่กำหนดตามพระราชบัญญัติยา พ.ศ. 2510

บทที่ 4

สรุปและข้อเสนอแนะ

4.1 สรุป

จากการดำเนินงานที่ผ่านมาของด่านอาหารและยาไปรษณีย์กรุงเทพในการควบคุม กำกับดูแล และเฝ้าระวังความปลอดภัยของอาหารที่นำเข้ามาในราชอาณาจักรผ่านช่องทางไปรษณีย์ถึงแม้จะได้รับการยกเว้นไม่ต้องมีใบอนุญาตนำเข้าหรือส่งอาหารเข้ามาในราชอาณาจักร ตามมาตรา 15 แห่งพระราชบัญญัติอาหาร พ.ศ. 2522 แต่เพื่อการกำกับดูแลความปลอดภัยให้แก่ผู้บริโภคจึงต้องผ่านการตรวจสอบและพิจารณาอนุญาตให้นำเข้ามาตามวัตถุประสงค์การนำเข้าจากเจ้าหน้าที่ด่านอาหารและยาก่อนนำอาหารเข้ามาในราชอาณาจักรได้ ผลการดำเนินการดังกล่าวทำให้สามารถสรุปสถานการณ์และแนวทางการนำเข้าอาหาร ณ ด่านอาหารและยาไปรษณีย์กรุงเทพได้ ดังนี้

4.1.1 สรุปสถานการณ์และปัญหาการพิจารณาอนุญาตการนำเข้าอาหารที่ได้รับการยกเว้นไม่ต้องมีใบอนุญาต ณ ด่านอาหารและยาไปรษณีย์กรุงเทพ ในปีงบประมาณ 2561-2563

จากการศึกษาในครั้งนี้แสดงให้เห็นถึงสถานการณ์การพิจารณาอนุญาตนำเข้าอาหารที่ได้รับการยกเว้นไม่ต้องมีใบอนุญาต ณ ด่านอาหารและยาไปรษณีย์กรุงเทพในรอบ 3 ปีที่ผ่านมา ระหว่างปีงบประมาณ พ.ศ. 2561-2563 สามารถสรุปได้ ดังนี้ จำนวนรายผู้นำเข้าอาหารที่ได้รับการยกเว้นไม่ต้องมีใบอนุญาต ณ ด่านอาหารและยาไปรษณีย์กรุงเทพ ในปีงบประมาณ พ.ศ. 2561-2563 ไม่แตกต่างกันแต่จำนวนรายการอาหารที่นำเข้าในปีงบประมาณ พ.ศ. 2562 และ 2563 ลดลงจากปีงบประมาณ พ.ศ. 2561 ซึ่งอาจเป็นผลจากสถานการณ์การแพร่ระบาดของโรคติดเชื้อไวรัสโคโรนา 2019 (COVID-19) ที่รุนแรงเพิ่มมากขึ้น ทำให้มีการจัดส่งอาหารผ่านช่องทางไปรษณีย์ลดลง โดยวัตถุประสงค์ที่มีการนำเข้าอาหารที่ได้รับการยกเว้นไม่ต้องมีใบอนุญาตมากที่สุด คือ การนำเข้าอาหารเพื่อบริโภคเฉพาะตน และประเภทอาหารที่มีการนำเข้ามากที่สุด ได้แก่ อาหารที่กำหนดคุณภาพมาตรฐาน ซึ่งส่วนใหญ่มีผู้นำเข้าผลิตภัณฑ์เสริมอาหาร อาหารในภาชนะบรรจุที่ปิดสนิท เครื่องดื่มในภาชนะบรรจุที่ปิดสนิท อาหารกึ่งสำเร็จรูป ส่วนปัญหาจากการพิจารณาอนุญาตนำเข้าอาหารกรณีบริโภคเฉพาะตน ณ ด่านอาหารและยาไปรษณีย์กรุงเทพที่พบ คือ หลักเกณฑ์การพิจารณาการนำเข้าหรือส่งอาหารเข้ามาในราชอาณาจักรเพื่อบริโภคเฉพาะตนที่ใช้ในปัจจุบันยังขาดความชัดเจนและไม่เฉพาะเจาะจงกับอาหารที่มีระดับความเสี่ยงแตกต่างกัน นอกจากนี้ผู้นำเข้าอาหารเพื่อบริโภคเฉพาะตนยังขาดความรู้ความเข้าใจเกี่ยวกับกฎหมายและหลักเกณฑ์การนำเข้าหรือส่งอาหารเข้ามาในราชอาณาจักร รวมถึงการประชาสัมพันธ์หรือการสื่อสารกฎหมายและหลักเกณฑ์การนำเข้าหรือส่งอาหารเข้ามาในราชอาณาจักรไม่สามารถทำได้อย่างทั่วถึง เนื่องจากผู้นำเข้าส่วนใหญ่เป็นประชาชนทั่วไปหรือชาวต่างชาติที่มาอาศัยอยู่ในประเทศไทย จึงทำให้มักพบการนำเข้าหรือส่งอาหารเข้ามาในราชอาณาจักรที่ไม่สอดคล้องตามหลักเกณฑ์ที่สำนักงานคณะกรรมการอาหารและยากำหนดบ่อยครั้ง

4.1.2 แนวทางการอนุญาตให้ผู้เดินทางนำอาหารติดตัวเข้ามาในราชอาณาจักรของประเทศสิงคโปร์ ออสเตรเลีย และแคนาดา พบว่า ทั้งสามประเทศมีการกำหนดปัจจัยในการอนุญาตนำเข้าที่เหมือนกัน ได้แก่ ประเภทอาหาร ปริมาณการนำเข้า ประเทศต้นกำเนิดของผลิตภัณฑ์ เงื่อนไขการนำเข้า และการดำเนินการจัดการกรณีนำเข้าอาหารที่ไม่เป็นไปตามหลักเกณฑ์ที่กำหนด โดยในการกำหนดปัจจัยประเภทอาหารจะคำนึงถึงความเสี่ยงของอาหารทั้งในด้านการบริโภคของประชาชนและด้านสุขอนามัยของคนและสัตว์ภายในประเทศ ส่วนการกำหนดปัจจัยปริมาณนำเข้าบางประเทศจะขึ้นอยู่กับรูปแบบของผลิตภัณฑ์ที่นำเข้าหรือประเทศต้นกำเนิดของผลิตภัณฑ์ ส่วนการกำหนดปัจจัยประเทศต้นกำเนิดผลิตภัณฑ์จะพิจารณาจากความเสี่ยงตามแต่ละประเทศ เนื่องจากผลิตภัณฑ์ที่ผลิตในประเทศที่มีความเสี่ยงจะส่งผลให้อาหารไม่ปลอดภัยต่อการบริโภค ส่วนปัจจัยเงื่อนไขการนำเข้าจะพิจารณาจากข้อกำหนดและกฎหมายในการควบคุมคุณภาพมาตรฐานและความปลอดภัยของ

อาหารตามแต่ละประเทศ และปัจจัยการดำเนินการจัดการกรณีนำเข้าอาหารไม่เป็นไปตามหลักเกณฑ์ที่กำหนด โดยประเทศสิงคโปร์และแคนาดากำหนดให้ผู้นำเข้าต้องยื่นขออนุญาตนำเข้าอาหารกับหน่วยงานที่เกี่ยวข้อง ส่วนประเทศออสเตรเลียกำหนดให้ผลิตภัณฑ์ดังกล่าวจะถูกส่งออกหรือทำลายโดยผู้นำเข้าเป็นผู้รับผิดชอบค่าใช้จ่าย

4.1.3 หลักเกณฑ์การพิจารณาการนำเข้าหรือส่งอาหารเข้ามาในราชอาณาจักรเพื่อบริโภคเฉพาะตน ณ ด่านอาหารและยาไปรษณีย์กรุงเทพที่นำหลักเกณฑ์การอนุญาตให้ผู้เดินทางนำอาหารติดตัวเข้ามาในราชอาณาจักร เพื่อการบริโภคเฉพาะตนของต่างประเทศ คือ สิงคโปร์ ออสเตรเลีย และแคนาดา มาประยุกต์ร่วมกับการจัดกลุ่มประเภทอาหารตามระดับความเสี่ยง โดยมีรายละเอียดตามตารางที่ 12

4.1.4 การดำเนินการจัดการกรณีไม่เป็นไปตามหลักเกณฑ์ที่กำหนด แบ่งได้เป็น 3 กรณี ดังนี้

(1) กรณีนำเข้าอาหารปริมาณเกินหลักเกณฑ์ที่กำหนด เจ้าหน้าที่ด่านอาหารและยาจะพิจารณาอนุญาตให้นำเข้าอาหารได้ในปริมาณตามหลักเกณฑ์ที่กำหนด ส่วนปริมาณที่มิสามารถนำเข้าได้ให้ผู้นำเข้าดำเนินการศุลกากรกับกรมศุลกากรต่อไป หรือหากผู้นำเข้ามีความประสงค์จะนำอาหารเข้ามาในราชอาณาจักรทั้งหมด ผู้นำเข้าจะต้องดำเนินการขออนุญาตนำเข้าตามหลักเกณฑ์และเงื่อนไขที่พระราชบัญญัติอาหาร พ.ศ. 2522 ที่กำหนด

(2) กรณีเจ้าหน้าที่ด่านอาหารและยาพิจารณาแล้วจัดเป็นอาหารที่ห้ามนำเข้าหรือจำหน่ายตามพระราชบัญญัติอาหาร พ.ศ. 2522 เนื่องจากผลิตภัณฑ์มีสูตรส่วนประกอบหรือคุณภาพมาตรฐานที่อาจก่อให้เกิดอันตรายต่อผู้บริโภค เจ้าหน้าที่ด่านอาหารและยาจะแจ้งให้ผู้นำเข้าและเจ้าหน้าที่ศุลกากรทราบและดำเนินการคืนเอกสารให้กับผู้รับบริการ พร้อมทั้งจัดการผลิตภัณฑ์ที่ห้ามนำเข้าตามวิธีการศุลกากรกับกรมศุลกากรหรือหน่วยงานที่เกี่ยวข้องต่อไป

(3) กรณีเจ้าหน้าที่ด่านอาหารและยาพิจารณาแล้วไม่จัดเป็นอาหารตามพระราชบัญญัติอาหาร พ.ศ. 2522 เนื่องจากผลิตภัณฑ์มีสูตรส่วนประกอบหรือปริมาณสารสำคัญไม่เป็นไปตามพระราชบัญญัติอาหาร พ.ศ. 2522 ที่กำหนด เจ้าหน้าที่ด่านอาหารและยาจะพิจารณาอนุญาตนำเข้าตามหลักเกณฑ์และเงื่อนไขของพระราชบัญญัติผลิตภัณฑ์สุขภาพอื่นๆ ที่เกี่ยวข้อง เช่น ยา ผลิตภัณฑ์สมุนไพร และยาเสพติดให้โทษ เป็นต้น

4.2 ข้อเสนอแนะ

4.2.1 การพิจารณาและวินิจฉัยประเภทอาหาร

สำนักงานคณะกรรมการอาหารและยาควรมีการพัฒนาองค์ความรู้ในการวินิจฉัยประเภทอาหารของเจ้าหน้าที่ผู้ปฏิบัติงาน ณ ด่านอาหารและยาให้ทันต่อสถานการณ์การเปลี่ยนแปลงและการพัฒนาของประเภทอาหารอยู่ตลอดเวลา ถึงแม้ว่าในปัจจุบันสำนักงานคณะกรรมการอาหารและยาจะมีช่องทางในการบริการให้คำปรึกษาจากส่วนกลาง ผ่านทางเว็บไซต์ สื่ออิเล็กทรอนิกส์ต่างๆ แต่เนื่องจากด่านอาหารและยามีผู้นำเข้าอาหารมาจำนวนมาก ดังนั้น ช่องทางดังกล่าวอาจไม่เพียงพอต่อการรองรับและตอบสนองได้ในทันที จึงควรพัฒนาองค์ความรู้ของเจ้าหน้าที่ให้ทันต่อสถานการณ์การเปลี่ยนแปลงและการพัฒนาของประเภทอาหารอยู่ตลอดเวลา โดยส่งเสริมหรือจัดอบรมเพื่อเพิ่มพูนองค์ความรู้ให้มีความเข้าใจในประเภทและความเสี่ยงของอาหาร เพื่อให้การควบคุม กำกับดูแล และเฝ้าระวังการพิจารณาและตรวจสอบการนำเข้าอาหารเป็นไปอย่างถูกต้องและมีประสิทธิภาพ นอกจากนี้ควรจัดให้มีการประเมินผลการปฏิบัติงานของเจ้าหน้าที่ประจำด่านเป็นระยะๆ เพื่อติดตามและวิเคราะห์จุดแข็งจุดอ่อนที่ควรมีการปรับปรุงหรือพัฒนาในการปฏิบัติงานต่อไป

4.2.2 การพัฒนาระบบฐานข้อมูลการนำเข้า

ควรจัดทำฐานข้อมูล (Data base) อาหารที่มีการนำเข้ามาในราชอาณาจักร โดยในระบบควรมีการจัดประเภทอาหารและจำแนกความเสี่ยงตามแต่ละอาหารที่นำเข้า เพื่อให้การสืบค้นในการตรวจสอบอาหารที่นำเข้า ณ ด่านอาหารและยาสะดวกและรวดเร็ว นอกจากนี้ควรมีการเพิ่มตัวแปรในการเก็บข้อมูลการนำเข้าอาหาร ณ ด่านอาหารและยาไปรษณีย์กรุงเทพเพิ่มมากขึ้น เช่น น้ำหนักสุทธิของอาหาร ประเทศต้นกำเนิดของผลิตภัณฑ์ ความถี่ในการนำเข้า เพื่อนำมาใช้ในการวิเคราะห์และเฝ้าระวังการนำเข้าอาหารเพื่อจำหน่ายโดยใช้ช่องทางการนำเข้าอาหารเพื่อบริโภคเฉพาะตนซึ่งได้รับการยกเว้นไม่ต้องมีใบอนุญาตแทนการขออนุญาตนำเข้าอย่างถูกต้องตามกฎหมายกำหนด ณ ด่านอาหารและยาไปรษณีย์กรุงเทพได้อย่างมีประสิทธิภาพเพิ่มมากขึ้น รวมถึงพัฒนารูปแบบการจัดเก็บข้อมูลการนำเข้าอาหาร ณ ด่านอาหารและยาไปรษณีย์กรุงเทพให้สะดวกต่อการบันทึกข้อมูลและการนำไปใช้งานโดยผ่านโปรแกรมอิเล็กทรอนิกส์

4.2.3 การปรับปรุงรูปแบบการทำงาน

(1) จากการศึกษาและวิเคราะห์สถานการณ์การนำเข้าอาหาร ณ ด่านไปรษณีย์กรุงเทพกรณีนำเข้าอาหารที่ได้รับการยกเว้นไม่ต้องมีใบอนุญาตจะเห็นได้ว่าการนำเข้าอาหารเพื่อบริโภคเฉพาะตนมีปริมาณการนำเข้ามากที่สุด ดังนั้น ในการควบคุมการนำเข้า ณ ด่านอาหารและยาอาจมีการจัดทำระบบให้ยื่นคำขอนำเข้าอาหารเพื่อบริโภคเฉพาะตนผ่านระบบ e-submission เพื่อเป็นข้อมูลในการเฝ้าระวังกรณีมีการนำเข้าอาหารเพื่อจำหน่ายโดยใช้ช่องทางการนำเข้าอาหารเพื่อบริโภคเฉพาะตนซึ่งได้รับการยกเว้นไม่ต้องมีใบอนุญาตแทนการขออนุญาตนำเข้าอย่างถูกต้องตามกฎหมายกำหนด และเป็นการปรับปรุงแบบในการทำงานให้สอดคล้องกับทรัพยากรบุคคลที่มีจำกัดให้มีประสิทธิภาพ นอกจากนี้ควรมีการขอความร่วมมือจากร้านค้าและเว็บไซต์ที่นำหรือส่งอาหารเข้ามาในราชอาณาจักรให้ประชาสัมพันธ์ (Pop Up) หลักเกณฑ์การพิจารณาการนำเข้าหรือส่งอาหารเข้ามาในราชอาณาจักรเพื่อบริโภคเฉพาะตนให้ผู้ที่มีความประสงค์จะสั่งซื้อสินค้าเพื่อบริโภคเฉพาะตนได้ศึกษาในเบื้องต้นก่อนการตัดสินใจสั่งซื้อ ซึ่งวิธีดังกล่าวจะช่วยเพิ่มการรับรู้หลักเกณฑ์การพิจารณาการนำเข้าหรือส่งอาหารเข้ามาในราชอาณาจักรเพื่อบริโภคเฉพาะตนให้กับผู้บริโภคเพิ่มมากขึ้นและลดการนำเข้าหรือส่งอาหารเข้ามาที่ไม่ถูกต้องผ่านช่องทางไปรษณีย์

(2) ควรนำหลักเกณฑ์การพิจารณาการนำเข้าหรือส่งอาหารเข้ามาในราชอาณาจักรเพื่อบริโภคเฉพาะตน ณ ด่านอาหารและยาไปรษณีย์กรุงเทพ ไปประยุกต์ใช้กับด่านอาหารและยาที่มีการขนส่งสินค้าผ่านทางไปรษณีย์ระหว่างประเทศ เพื่อให้การพิจารณาอนุญาตนำเข้าอาหารที่ได้รับการยกเว้นไม่ต้องมีใบอนุญาตกรณีนำเข้ามาเพื่อบริโภคเฉพาะตนของเจ้าหน้าที่เป็นไปในทิศทางเดียวกัน

บรรณานุกรม

เกศรา เตชะวุฒิพันธุ์ (2564) คู่มือขั้นตอนการปฏิบัติงาน เรื่อง การพิจารณาการนำเข้าผลิตภัณฑ์สุขภาพ
กongsด้านอาหารและยา กระทรวงสาธารณสุข

กรมศุลกากร. 2562. คู่มือขั้นตอนการปฏิบัติงาน (Work Manual) เรื่อง กระบวนการพิธีการศุลกากรทาง
ไปรษณีย์ระหว่างประเทศ กรมศุลกากร กระทรวงการคลัง

กongsด้านอาหารและยา. หลักฐานที่ใช้ประกอบการยื่นคำขออนำเข้าอาหาร. [ออนไลน์]. เข้าถึงได้จาก
<https://www.fda.moph.go.th/sites/Logistics/SitePages/DisplayNews.aspx?IDitem=6&List=FoodNews> (วันที่ค้นข้อมูล: 9 เมษายน 2565)

กongsอาหาร. ประเภทอาหารตามกฎหมาย (ภายใต้พระราชบัญญัติอาหาร พ.ศ. 2522). [ออนไลน์]. เข้าถึงได้จาก
https://www.fda.moph.go.th/Food/Type_food/type_food.pdf (วันที่ค้นข้อมูล: 16 กุมภาพันธ์
2565)

กongsอาหาร. แนวทางการจัดประเภทอาหารเพื่อการขออนุญาตตามประกาศกระทรวงสาธารณสุข. [ออนไลน์].
เข้าถึงได้จาก https://www.fda.moph.go.th/sites/food/SitePages/Food_catagorise.aspx . (วันที่
ค้นข้อมูล: 8 เมษายน 2565)

ข้อมูลและระเบียบการนำเข้าผลิตภัณฑ์อาหารในสิงคโปร์ ภายใต้หน่วยงาน Singapore Food Agency (SFA).
(ม.ป.ป.). [ออนไลน์]. เข้าถึงได้จาก https://www.ditp.go.th/contents_attach/559632/559632.pdf
(วันที่ค้นข้อมูล: 8 พฤศจิกายน 2564)

ประกาศกรมศุลกากร ที่ 105/2561 เรื่อง หลักเกณฑ์ วิธีการ และเงื่อนไขในการปฏิบัติพิธีการศุลกากรสำหรับ
การนำเข้าและการส่งออกทางไปรษณีย์ระหว่างประเทศ. ราชกิจจานุเบกษา เล่ม 137 ตอนพิเศษ
86 ง (ลงวันที่ 15 เมษายน 2563)

วิกิพีเดีย สารานุกรมเสรี. “Australian Border Force - Australian AirlinesWikipedia” [ออนไลน์]. เข้าถึง
ได้จาก https://en.wikipedia.org/wiki/Australian_Border_Force (วันที่ค้นข้อมูล: 7 พฤศจิกายน 2564)

วิกิพีเดีย สารานุกรมเสรี. “สำนักงานตรวจสอบอาหารของแคนาดา - Canadian, VictoriaWikipedia”
[ออนไลน์]. เข้าถึงได้จาก https://en.wikipedia.org/wiki/Canadian_Food_Inspection_Agency
(วันที่ค้นข้อมูล: 7 พฤศจิกายน 2564)

Australian Border Force (ABF). Can you bring it in. [Online]. Available from:
<https://www.abf.gov.au/entering-and-leaving-australia/can-you-bring-it-in> (Accessed
7 November 2021)

Government of Canada. Bringing food into Canada for personal use. . [Online]. Available from:
<https://inspection.canada.ca/food-safety-for-consumers/bringing-food-into-canada-for-personal-use/eng/1389630031549/1389630282362> (Accessed 7 November 2021)

Singapore Food Agency (SFA). Bringing Food for Personal Use. [Online]. Available from:
<https://www.sfa.gov.sg/food-import-export/bringing-food-for-personal-use> (Accessed 8 November 2021)

ภาคผนวก

ภาคผนวกที่ 1



Australian Government
Department of Agriculture,
Water and the Environment

Effective as of: 6 April 2021

FMD-Free Country List

This list is referenced in section 6 of the *Biosecurity (Conditionally Non-prohibited Goods) Determination 2021*.

<u>Country</u>	<u>Country</u>	<u>Country</u>
Austria	Australia	Belgium
Bosnia and Herzegovina	Canada	Chile
Croatia	Cyprus	Czechia (Czech Republic)
Denmark	Estonia	Finland
Republic of North Macedonia	France	Germany
Greece	Hungary	Iceland
Indonesia	Ireland	Italy
Japan	Latvia	Lithuania
Luxembourg	Malta	Mexico
Montenegro	Netherlands	New Caledonia
New Zealand	Norway	Poland
Portugal	Romania	Serbia
Singapore	Slovakia	Slovenia
Spain	Sweden	Switzerland
United Kingdom	United States of America	Vanuatu